

RAPORT
O STANIE
GMINY WYŚMIERZYCE
ZA 2021 ROK



URZĄD MIEJSKI w WYŚMIERZYCACH
UL. ADAMA MICKIEWICZA 75
26-811 WYŚMIERZYCE
www.wysmierzyce.pl



***Szanowni Państwo,
Mieszkańcy Gminy Wyśmierzyce,***

Oddaję w Państwa ręce "Raport o stanie gminy za 2021 rok". Przesłanką do jego tworzenia jest zwiększenie udziału obywateli w procesie wybierania, funkcjonowania i kontrolowania organów publicznych. Ponadto dokument ten ma za zadanie podsumowywać działalność burmistrza w roku poprzednim. Rok 2021, podobnie jak 2020 na skutek pandemii wywołanej koronawirusem SARS-CoV-2 był dużym wyzwaniem organizacyjnym, finansowym, jak i inwestycyjnym dla organów administracji publicznej. Prezentowany raport daje obraz stanu gminy Wyśmierzyce w kolejnym roku pandemii z możliwością porównania go z latami poprzednimi.

Zapraszam Państwa do lektury Raportu o stanie gminy za 2021 rok. W trosce o środowisko, przekazuję go w wersji elektronicznej. Zachęcam Państwa do śledzenia zarówno strony internetowej Urzędu Miejskiego w Wyśmierzycach, Biuletynu Informacji Publicznej czy mediów społecznościowych. Zachęcam Państwa do rozmowy o naszym mieście, o naszej gminie.

Wojciech Sępioł

Burmistrz Wyśmierzyc

Opracowała:

Małgorzata Zajączkowska

Raport o stanie gminy opracowany został na podstawie art. 28aa ust. 3 ustawy z dnia 8 marca 1990 roku o samorządzie gminnym (Dz. U. 2022 r. poz. 559).

Spis treści

Wstęp	5
1. Charakterystyka gminy	6
1.1. Położenie i powierzchnia gminy	6
1.2. Władze Gminy	8
1.3. Gminne jednostki organizacyjne zakres ich działania	16
1.3.1. Miejsko-Gminny Ośrodek Pomocy Społecznej w Wyśmierzycach	16
1.3.2. Miejsko-Gminna Biblioteka Publiczna w Wyśmierzycach	22
1.3.3. Urząd Miejski	24
1.5. Sołectwa	30
1.6. Ludność i dynamika zmian	33
1.7. Gospodarstwa rolne	35
1.8. Podmioty gospodarcze	36
1.9. Organizacje pozarządowe działające na terenie gminy	36
2. Finanse gminy	37
2.1. Wysokość budżetu	37
2.1.1. Dochody	37
2.1.2. Wydatki	37
2.2. Poziom zadłużenia	38
2.3. Wykonanie budżetu	38
2.4. Zaległości podatkowe podatników	39
3. Stan realizacji inwestycji	39
3.1. Zadania inwestycyjne i inne wydatki majątkowe w roku 2021	39
3.2. Poziom wydatków inwestycyjnych i ich udział w wydatkach budżetu gminy	40
4. Zadania remontowe zrealizowane w 2021 roku w Sołectwach	40
4.1. Remonty dróg gminnych	40
4.2. Inne zadania	40
4.3. Fundusz sołecki	41
4.3. Prace melioracyjne	41
4.4. Rozwój sportu i rekreacji, dostępność placów zabaw	42
5. Infrastruktura techniczna i zagospodarowanie przestrzenne	43
5.1. Infrastruktura techniczna	43
5.2. Zagospodarowanie przestrzenne	44
6. Gospodarka odpadami i ochrona środowiska	45
6.1. Gospodarowanie odpadami	45

6.2. Rozliczenie opłat za gospodarowanie odpadami	47
6.3. Odbiór i rozliczenie nieczystości płynnych	47
6.4. Zadania z zakresu ochrony środowiska naturalnego	48
7. Program rewitalizacji	49
8. Program przeciwdziałania bezdomności zwierząt	50
9. Oświata	50
9.1. Sieć szkolno-przedszkolna w gminie Wyśmierzyce	50
9.2. Baza oświatowa	50
9.3. Realizowane zadania oświatowe	52
9.4. Dane liczbowe o szkołach prowadzonych przez Gminę Wyśmierzyce	53
9.5. Sukcesy uczniów	54
9.6. Programy i projekty miękkie realizowane przez jednostki oświatowe	55
9.7. Poziom wydatków na oświatę i zrealizowane inwestycje	59
9.8. Świetlice i stołówki	60
9.9. Dowożenie uczniów	61
9.10. Zatrudnienie nauczycieli i awans zawodowy	62
10. Działalność gminnych komisji i zespołów, rad społecznych	62
10.1. Zespół Interdyscyplinarny do Spraw Przeciwdziałania Przemocy w Rodzinie	62
10.2. Miejsko Gminny Zespół Zarządzania Kryzysowego	63
10.3. Gminna Komisja Rozwiązywania Problemów Alkoholowych	63
10.4. Rada Społeczna Samodzielnego Publicznego Zakładu Opieki Zdrowotnej w Wyśmierzycach	63
11. Wydarzenia kulturalno-edukacyjne i promocja gminy	64
11.1. Działalność Klubów, świetlic wiejskich	64
11.2. Wydarzenia kulturalno-edukacyjne	64
12. Stan mienia komunalnego	72
12.1. Dane dotyczące przysługujących gminie praw własności (stan na dzień 31 grudnia 2021 roku)	72
13. Priorytety i działania na kolejne lata	73
14. Podsumowanie	74

Wstęp

Raport przedstawia informacje o Gminie Wyśmierzyce w okresie 01 stycznia 2021 roku do 31 grudnia 2021 roku. Zgromadzone zostały szczegółowe dane o aspektach funkcjonowania gminy według stanu na dzień **31 grudnia 2021 roku**.

Raport ukazuje również trendy rozwojowe i jest podstawą do obiektywnej, opartej na faktach, oceny możliwości dalszego rozwoju gminy.

Raport zawiera analizę następujących obszarów działalności gminy:

- demografia,
- finanse gminy,
- inwestycje gminne i inne zadania remontowe zrealizowane w sołectwach,
- działalność gospodarcza,
- warunki życia mieszkańców (infrastruktura techniczna: wodociągi, kanalizacja, drogi, gospodarka odpadami), zagospodarowanie przestrzenne, oświata.

Dla opracowania raportu szczególnie cenna okazała się wiedza pracowników Urzędu Miejskiego i innych jednostek organizacyjnych gminy, oraz szereg dokumentów, będących w posiadaniu Urzędu Miejskiego w Wyśmierzycach, jednostek organizacyjnych gminy i instytucji kultury, a także informacje zamieszczone na stronach internetowych, jak również dane udostępnione przez Główny Urząd Statystyczny.

1.Charakterystyka gminy

1.1. Położenie i powierzchnia gminy

Gmina Wyśmierzyce położona jest w zachodniej części powiatu białobrzeskiego w subregionie radomskim w dolinie rzeki Pilicy.

Rysunek 1. Lokalizacja Gminy Wyśmierzyce



Źródło: Opracowanie własne

Miasto i Gmina Wyśmierzyce graniczy z następującymi Gminami

- od południowego - wschodu z Gminą Radzanów,
- od wschodu z miastem i Gminą Białobrzegi,
- od północy z Gminą Promna,
- od południa z Gminą Potworów (powiat przysuski),
- od południowego - zachodu z Gminą Klwów (powiat przysuski),
- od zachodu z miastem i Gminą Nowe Miasto nad Pilicą (powiat grójecki),
- od północnego - zachodu z Gminą Mogielnica (powiat grójecki).

Ogólna powierzchnia Gminy Wyśmierzyce wynosi około 10 431 ha, co stanowi 16,3% całej powierzchni powiatu białobrzeskiego, z czego użytki rolne stanowią 55% ogólnej powierzchni gminy, lasy i grunty leśne 42%, a pozostałe grunty i nieużytki 3%.

Demografia odgrywa kluczową rolę dla naszego samorządu. Zmiana wielkości populacji gminy wpływa zarówno na wzrost dochodów, ale także wydatków publicznych. Potencjał demograficzny gminy decyduje o jego możliwościach rozwoju uwarunkowanych liczbą mieszkańców, gęstością zaludnienia oraz strukturą wieku i płci. Wg stanu na dzień 31 grudnia 2021 roku w gminie zamieszkiwało 2832 osób. Liczba ludności zameldowanej w mieście Wyśmierzyce stanowiła na koniec 2021 roku 32,45% ogólnej liczby mieszkańców, zaś na terenach wiejskich zameldowanych było 67,55%.

Analizując liczby mieszkańców zamieszkujących na terenach wiejskich: najwięcej osób zamieszkuje w sołectwie Kostrzyn – 273 osób, najmniej w Olszowa – 90 osób.

Obszar Wyśmierzyc jest skomunikowany z układem zewnętrznym dzięki drodze krajowej nr 48, która przebiega przez miasto Wyśmierzyce, co zapewnia bezpośrednie połączenie z trasą krajową szybkiego ruchu nr 7 (odległość 10 km). Ponadto miasto położone jest w odległości 80 km od miasta metropolitalnego Warszawy, 45 km od Radomia (byłego miasta wojewódzkiego) oraz jedynie 10 km od Białobrzegów (miasta powiatowego). Taki układ komunikacyjny jest dobrym czynnikiem, który w ograniczonym zakresie aktywizująco oddziałuje na gospodarkę pozarolniczą.

Łączna długość dróg powiatowych na obszarze Gminy wynosi 25,5 km.

Na obszarze Gminy Wyśmierzyce długość dróg gminnych wynosi 54,88 km i zajmują one powierzchnię 248,52 tys. m². Sieć dróg gminnych i powiatowych zaspokaja potrzeby mieszkańców Miasta i Gminy. Jedynym mankamentem jest stan ich nawierzchni oraz brak lub zły stan chodników przy drogach przebiegających przez tereny zabudowane. W kolejnych latach planowane są modernizacje i przebudowy ulic na terenie Miasta oraz dróg gminnych na obszarze wiejskim.

Miasto i Gmina Wyśmierzyce położone są na prawym brzegu rzeki Pilicy. Znajdują się na skraju Równiny Radomskiej i Doliny Białobrzesckiej, którą stanowi odcinek doliny rzeki Pilicy o długości około 65 km pomiędzy Białobrzegami a Tomaszowem Mazowieckim. Teren, na którym położona jest Gmina, posiada charakter nizinny odznaczający się urozmaiconym krajobrazem. Przeważają obszary płaskie oraz lekko faliste równiny. Prawie cały obszar Gminy znajduje się w strefie obszaru chronionego krajobrazu doliny rzeki Pilicy i Drzewiczki, którego ochrona zmierza do zabezpieczenia przed zniszczeniem bądź degradacją walorów środowiska przyrodniczego. W związku z tym w planach zagospodarowania przestrzennego Gminy Wyśmierzyce przewidziano zasady zagospodarowywania tych terenów w sposób prawidłowy niestwarzający zagrożenia przyrody. Obszar ten również objęty jest systemem NATURA 2000.

Wyznaczone obszary chronione są związane z koniecznością uwzględnienia ograniczeń dot. np. prawnych uwarunkowań zabraniających lokowania pewnych inwestycji. Krajowy system obszarów chronionych obejmuje parki narodowe, rezerваты przyrody, parki krajobrazowe i obszary chronionego krajobrazu. Na obszarze Gminy Wyśmierzyce znajduje się tylko jeden rezerwat przyrody - „Sokół”. Położony jest w północno - wschodniej części kompleksu leśnego nadleśnictwa Borowina oraz południowej części pradoliny rzeki Pilicy. Zajmuje powierzchnię 111,61 ha i utworzony został w celu zachowania zespołu leśnego o charakterze naturalnym z panującym jesionem wyniosłym. Występują w nim prawie wszystkie zbiorowiska leśne doliny Pilicy. Przeważają tam unikalne w kraju zbiorowiska łąkowe z ginącymi już wiazami, jesionami i jaworem. Występują tu rzadkie rośliny chronione: wawrzynek wilczełyko i kilka gatunków storczyków. Obok zbiorowisk leśnych występują zbiorowiska bagienne, a w części północnej rezerwatu niewielkie fragmenty półdzikich łąk. Ponadto na uwagę zasługuje gniazdowanie na

terenie tego obszaru rzadkich gatunków ptaków: żurawia, bociana czarnego, trzmielojada, podróżniczka.

Gmina Wyśmierzyce jest atrakcyjną lokalizacją pod względem turystycznym z uwagi wyżej opisane uwarunkowania przyrodnicze, co sprzyja budownictwu rekreacyjnemu oraz weekendowemu wypoczynkowi. W sołectwach gminy licznie występują działki rekreacyjne, często użytkowane całorocznie. Położenie części gminy w granicach obszaru chronionego krajobrazu doliny rzeki Pilicy i Drzewiczki wpływa na jej atrakcyjność pod względem przyrodniczym, ale jednocześnie uwarunkowania środowiskowe ograniczają możliwości swobodnego gospodarowania częścią obszaru gminy. W krajobrazie Gminy dominują krajobrazy ekstensywnego rolnictwa. Są to rozległe doliny łąkowe i tereny upraw rolnych, przemieszane z kompleksami leśnymi.

Siedzibą gminy jest miasto Wyśmierzyce.

1.2. Władze Gminy

Organem wykonawczym gminy jest Burmistrz Wyśmierzyc, natomiast organem uchwałodawczym jest Rada Miejska w Wyśmierzycach. Urząd Burmistrza Wyśmierzyc w kadencji 2018-2023 (od 18.10.2018 roku) sprawuje Wojciech Sępioł, Zastępcą Burmistrza jest Małgorzata Zajączkowska.

Skład osobowy Rady Miejskiej w kadencji 2018-2023 (od 19.11.2018 roku):

1. Podpora Stanisław - Przewodniczący Rady Miejskiej
2. Więckowski Krzysztof - Wiceprzewodniczący Rady Miejskiej
3. Burakowska Ewelina
4. Dąbrowski Kazimierz
5. Janik Andrzej
6. Jastrzębski Andrzej
7. Kacprzak Agata
8. Kuflikowska Edyta
9. Lipiec Jakub
10. Pająk Konrad
11. Pałczyńska Milena
12. Serafin Paweł
13. Urbańczyk Justyna
14. Wrona Adam
15. Zgiep Jarosław

Przy Radzie Miejskiej działają następujące stałe komisje:

Komisja Rewizyjna w składzie:

1. Justyna Urbańczyk - Przewodnicząca Komisji
2. Jarosław Zgiep - Zastępca Przewodniczącej Komisji
3. Adam Wrona - Członek Komisji
4. Ewelina Burakowska - Członek Komisji

5. Milena Pałczyńska - Członek Komisji

Komisja Budżetu i Finansów w składzie:

1. Andrzej Jastrzębski - Przewodniczący Komisji
2. Paweł Serafin - Członek Komisji
3. Jakub Lipiec - Członek Komisji
4. Agata Kacprzak - Członek Komisji
5. Andrzej Janik - Członek Komisji

Komisja Oświaty, Kultury, Zdrowia, Sportu i Spraw społecznych w składzie:

1. Edyta Kuflikowska - Przewodnicząca Komisji
2. Konrad Pajak - Członek Komisji
3. Kazimierz Dąbrowski - Członek Komisji

Komisja Skarg, Wniosków i Petycji w składzie:

1. Paweł Serafin - Przewodniczący Komisji
2. Edyta Kuflikowska - Członek Komisji
3. Jakub Lipiec - Członek Komisji
4. Andrzej Jastrzębski - Członek Komisji
5. Kazimierz Dąbrowski - Członek Komisji

W 2021 roku Rada Miejska obradowała na:

7 sesjach zwyczajnych (12 marca 2021r., 25 maja 2021r., 30 czerwca 2021r., 20 sierpnia 2021r., 26 października 2021r., 08 listopada 2021r., 22 grudnia 2021r.) oraz

4 sesjach nadzwyczajnych (31 marca 2021r., 30 kwietnia 2021r., 04 sierpnia 2021r., 01 grudnia 2021r.).

Zostało podjętych 46 uchwał, w tym 12 uchwał ogłoszonych zostało w Dzienniku Urzędowym Województwa Mazowieckiego.

Autorzy projektów uchwał:

- 19 uchwał - Referat Finansowo-Budżetowy,
- 10 uchwał - Referat Organizacyjno-Administracyjny,
- 2 uchwały – Referat Spraw Obywatelskich,
- 6 uchwał - Referat Gospodarki Komunalnej, Budownictwa i Ochrony Środowiska
- 3 uchwały - Wieloosobowe samodzielne stanowisko ds. ekonomicznej obsługi oświaty,
- 2 uchwały – Samodzielne stanowisko ds. obronnych, obrony cywilnej i zarządzania kryzysowego
- 2 uchwały - Miejsko-Gminny Ośrodek Pomocy Społecznej,
- 1 uchwała - Miejsko-Gminną Komisję Rozwiązywania Problemów Alkoholowych,
- 1 uchwała - Dyrektor Miejsko-Gminnej Biblioteki Publicznej.

Wykaz podjętych w 2021 roku przez Radę Miejską w Wyśmierzycach uchwał:

Data podjęcia	Numer uchwały	W sprawie	Data publikacji	Data obowiązywania	Zmiany uchwały
12.03.2021r.	XXXI/134/21	Zmian w Wieloletniej Prognozie Finansowej Gminy Wyśmierzyce na lata 2021-2024	nie podlega publikacji	12.03.2021r.	—
12.03.2021r.	XXXI/135/21	Wprowadzenia zmian w budżecie 2021 rok	nie podlega publikacji	12.03.2021r.	—
12.03.2021r.	XXXI/136/21	Utworzenia linii autobusowej i wyrażenia zgody na zawarcie umowy z operatorem na świadczenie usług w zakresie publicznego transportu zbiorowego o charakterze użyteczności publicznej na terenie Gminy Wyśmierzyce w 2021 roku	nie podlega publikacji	12.03.2021r.	—
12.03.2021r.	XXXI/137/21	Określenia szczegółowego trybu i harmonogramu opracowania „Strategii Rozwoju Gminy Wyśmierzyce do 2030 roku”, w tym trybu jej konsultacji, o których mowa w art. 6 ust. 3 ustawy z dnia 6 grudnia 2006 r. o zasadach prowadzenia polityki rozwoju	nie podlega publikacji	12.03.2021r.	—
12.03.2021r.	XXXI/138/21	Sprzedaży nieruchomości stanowiących własność Gminy Wyśmierzyce	nie podlega publikacji	12.03.2021r.	—
12.03.2021r.	XXXI/139/21	Dopłaty do ceny wody dostarczanej w Gminie Wyśmierzyce od dnia 1 kwietnia 2021 roku do czasu przyjęcia przez Państwowe Gospodarstwo Wodne Wody Polskie w Piotrkowie Trybunalskim nowych taryf dla zbiorowego zaopatrzenia w wodę	Dz. Urz. 2021, poz. 2452, 19.03.2021 r.	03.04.2021r. 14 dni	
12.03.2021r.	XXXI/140/21	Wprowadzenia Regulaminu utrzymania czystości i porządku na terenie Gminy Wyśmierzyce	Dz. Urz. 2021, poz. 2453, 19.03.2021 r.	03.04.2021r. 14 dni	Traci moc uchwała Nr V/28/19 Rady Miejskiej w Wyśmierzycach z dnia 15 lutego 2019 r.
12.03.2021r.	XXXI/141/21	Przyjęcia Programu rozwoju kultury w gminie Wyśmierzyce na lata 2021-2025	nie podlega publikacji	12.03.2021r.	—
12.03.2021r.	XXXI/142/21	Powołania Rady Społecznej Samodzielnego Publicznego Zakładu Opieki Zdrowotnej w Wyśmierzycach	nie podlega publikacji	12.03.2021r.	—
12.03.2021r.	XXXI/143/21	Zatwierdzenia planu pracy Komisji Rewizyjnej na 2021 rok	nie podlega publikacji	12.03.2021r.	—
12.03.2021r.	XXXI/144/21	Zaliczenia dróg lokalnych do kategorii dróg publicznych na terenie miasta Wyśmierzyce	Dz. Urz. 2021, poz. 2454, 19.03.2021 r.	03.04.2021r. 14 dni	—

31.03.2021r.	XXXII/145/21	Przyjęcia programu opieki nad zwierzętami bezdomnymi oraz zapobiegania bezdomności zwierząt na terenie Gminy Wyśmierzyce w 2021 roku	Dz. Urz. 2021, poz. 3137, 09.04.2021 r.	24.04.2021r. 14 dni	
31.03.2021r.	XXXII/146/21	Uchwalenia Gminnego Programu Przeciwdziałania Przemocy w Rodzinie oraz Ochrony Ofiar Przemocy w Rodzinie w Gminie Wyśmierzyce na lata 2021-2026	nie podlega publikacji	31.03.2021r.	—
30.04.2021r.	XXXIII/147/21	Zmian w Wieloletniej Prognozie Finansowej Gminy Wyśmierzyce na lata 2021-2024	nie podlega publikacji	30.04.2021r.	—
30.04.2021r.	XXXIII/148/21	Wprowadzenia zmian w budżecie 2021 rok	nie podlega publikacji	30.04.2021r.	—
30.04.2021r.	XXXIII/149/21	Przyjęcia Oceny zasobów pomocy społecznej gminy Wyśmierzyce za rok 2020	nie podlega publikacji	30.04.2021r.	—
25.05.2021r.	XXXIV/150/21	Wprowadzenia zmian w budżecie 2021 rok	nie podlega publikacji	25.05.2021r.	—
25.05.2021r.	XXXIV/151/21	Zbycia w trybie bezprzetargowym nieruchomości stanowiących własność Gminy Wyśmierzyce na rzecz wieczystego użytkownika	nie podlega publikacji	25.05.2021r.	—
25.05.2021r.	XXXIV/152/21	Ustalenia regulaminu określającego wysokość oraz szczegółowe warunki przyznawania dodatków: motywacyjnego, funkcyjnego, za warunki pracy i niektórych innych składników wynagrodzenia oraz szczegółowe warunki obliczania i wypłacania wynagrodzenia za godziny nadwymiarowe i godziny doraźnych zastępstw nauczycielom szkół i placówek oświatowych prowadzonych przez Gminę Wyśmierzyce	Dz. Urz. 2021, poz. 4954, 01.06.2021 r.	16.06.2021r. 14 dni	Traci moc Uchwała Nr IX/59/15 z dnia 6 sierpnia 2015 r.
30.06.2021r.	XXXV/153/21	Zmian w Wieloletniej Prognozie Finansowej Gminy Wyśmierzyce na lata 2021-2024	nie podlega publikacji	30.06.2021r.	—
30.06.2021r.	XXXV/154/21	Wprowadzenia zmian w budżecie 2021 rok	nie podlega publikacji	30.06.2021r.	—
30.06.2021r.	XXXV/155/21	Rozpatrzenia i zatwierdzenia sprawozdania finansowego wraz ze sprawozdaniem rocznym z wykonania budżetu za 2020 rok	nie podlega publikacji	30.06.2021r.	—
30.06.2021r.	XXXV/156/21	Udzielenia Burmistrzowi gminy Wyśmierzyce wotum zaufania	nie podlega publikacji	30.06.2021r.	—
30.06.2021r.	XXXV/157/21	Udzielenia Burmistrzowi Wyśmierzyce absolutorium z wykonania budżetu za 2020 rok	nie podlega publikacji	30.06.2021r.	—

30.06.2021r.	XXXV/158/21	Zatwierdzenia rocznego sprawozdania finansowego Samodzielnego Publicznego Zakładu Opieki Zdrowotnej w Wyśmierzycach za 2020 rok	nie podlega publikacji	30.06.2021r.	—
04.08.2021r.	XXXVII/159/21	Ustalenia wysokości opłat za wpis do rejestru żłobków i klubów dziecięcych	Dz. Urz. 2021, poz. 7075, 09.08.2021 r.	24.08.2021r. 14 dni	—
20.08.2021r.	XXXVIII/160/21	Wprowadzenia zmian w budżecie 2021 rok	nie podlega publikacji	20.08.2021r.	—
20.08.2021r.	XXXVIII/161/21	Wyznaczenia inkasentów oraz określenia wysokości wynagrodzenia za inkaso	Dz. Urz. 2021, poz. 7401, 24.08.2021 r.	08.09.2021r. 14 dni	Traci moc Uchwała Nr V/34/19 z dnia 15 lutego 2019 r.
26.10.2021r.	XXXIX/162/21	Zmian w Wieloletniej Prognozie Finansowej Gminy Wyśmierzyce na lata 2021-2024	nie podlega publikacji	26.10.2021r.	—
26.10.2021r.	XXXIX/163/21	Wprowadzenia zmian w budżecie 2021 rok	nie podlega publikacji	26.10.2021r.	—
26.10.2021r.	XXXIX/164/21	Ustalenia sposobu naliczania opłat za korzystanie z wychowania przedszkolnego dzieci oraz stawek za wyżywienie dzieci i pracowników Publicznego Przedszkola w Wyśmierzycach	Dz. Urz. 2021, poz. 9467, 04.11.2021 r.	20.11.2021r. 14 dni	Traci moc uchwała Nr XXII/138/17 z dnia 22 maja 2017 r.
26.10.2021r.	XXXIX/165/21	Przyjęcia Strategii Rozwoju Gminy Wyśmierzyce na lata 2021-2030	nie podlega publikacji	26.10.2021r.	—
08.11.2021r.	XL/166/21	Odmowy stwierdzenia wygaśnięcia mandatu radnego Stanisława Podpory	nie podlega publikacji	08.11.2021r.	—
08.11.2021r.	XL/167/21	Odmowy stwierdzenia wygaśnięcia mandatu radnego Krzysztofa Więckowskiego	nie podlega publikacji	08.11.2021r.	—
08.11.2021r.	XL/168/21	Określenia wysokości stawek podatku od nieruchomości na 2022 rok	Dz. Urz. 2021, poz. 9730, 12.11.2021 r.	27.11.2021r. 14 dni	—

08.11.2021r.	XL/169/21	Określenia wysokości stawek podatku od środków transportowych na 2022 rok	Dz. Urz. 2021, poz. 9731, 12.11.2021 r.	27.11.2021r. 14 dni	—
01.12.2021r.	XLI/170/21	Zmian w Wieloletniej Prognozie Finansowej Gminy Wyśmierzyce na lata 2021-2024	nie podlega publikacji	01.12.2021r.	—
01.12.2021r.	XLI/171/21	Wprowadzenia zmian w budżecie 2021 rok	nie podlega publikacji	01.12.2021r.	—
22.12.2021r.	XLII/172/21	Wieloletniej Prognozy Finansowej na lata 2022-2025	nie podlega publikacji	22.12.2021r.	—
22.12.2021r.	XLII/173/21	Uchwały Budżetowej gminy na 2022 rok	Dz. Urz. 2021, poz. 12419 28.12.2021 r.	01.01.2022r.	—
22.12.2021r.	XLII/174/21	Wprowadzenia zmian w budżecie 2021 rok	nie podlega publikacji	22.12.2021r.	—
22.12.2021r.	XLII/175/21	Ustalenia wynagrodzenia Burmistrza Wyśmierzyc	nie podlega publikacji	22.12.2021r.	Traci moc uchwała nr II/7/18 z dnia 29 listopada 2018 roku
22.12.2021r.	XLII/176/21	Utworzenia linii autobusowej i wyrażenia zgody na zawarcie umowy z operatorem na świadczenie usług w zakresie publicznego transportu zbiorowego o charakterze użyteczności publicznej na terenie Gminy Wyśmierzyce w 2022 roku	nie podlega publikacji	22.12.2021r.	—
22.12.2021r.	XLII/177/21	Ustalenia wzoru deklaracji o wysokości opłaty za gospodarowanie odpadami komunalnymi składanej przez właścicieli nieruchomości zamieszkałych oraz nieruchomości, na której znajduje się domek letniskowy lub inne nieruchomości wykorzystywane na cele rekreacyjno-wypoczynkowe	Dz. Urz. 2021, poz. 12538 30.12.2021 r.	01.02.2022r.	Traci moc uchwała nr XXVIII/124/20 z dnia 25 listopada 2020 roku
22.12.2021r.	XLII/178/21	Programu Profilaktyki i Rozwiązywania Problemów Alkoholowych oraz Przeciwdziałania Narkomanii dla Gminy Wyśmierzyce na 2022 rok	nie podlega publikacji	22.12.2021r.	—
22.12.2021r.	XLII/179/21	Uchwalenia „Rocznego programu współpracy Gminy Wyśmierzyce z organizacjami pozarządowymi oraz podmiotami, o których mowa w art. 3 ust. 3 ustawy z dnia 24 kwietnia 2003 roku o działalności pożytku publicznego i o wolontariacie, na rok 2022”	nie podlega publikacji	22.12.2021r.	—

Źródło: opracowanie własne

Posiedzenia Komisji tematycznych powołanych przy Radzie Miejskiej w Wyśmierzycach:

Komisja Oświaty, Kultury, Zdrowia, Sportu i Spraw Społecznych – 2 posiedzenia (30 kwietnia 2021r i 10 września 2021r),

Komisja Rewizyjna – 6 posiedzeń (05 marca 2021r, 11 marca 2021r, 07 czerwca 2021r, 29 października 2021, 30 listopada 2021r, 20 grudnia 2021r),

Komisja Budżetu i Finansów – 5 posiedzeń (30 marca 2021r, 08 lipca 2021r, 08 listopada 2021r, 30 listopada 2021r, 21 grudnia 2021r).

Komisja Skarg, Wniosków i Petycji nie odbyła w 2021 roku posiedzeń.

Struktura organizacyjna Urzędu Miejskiego w Wyśmierzycach w 2021 roku kształtowała się następująco:

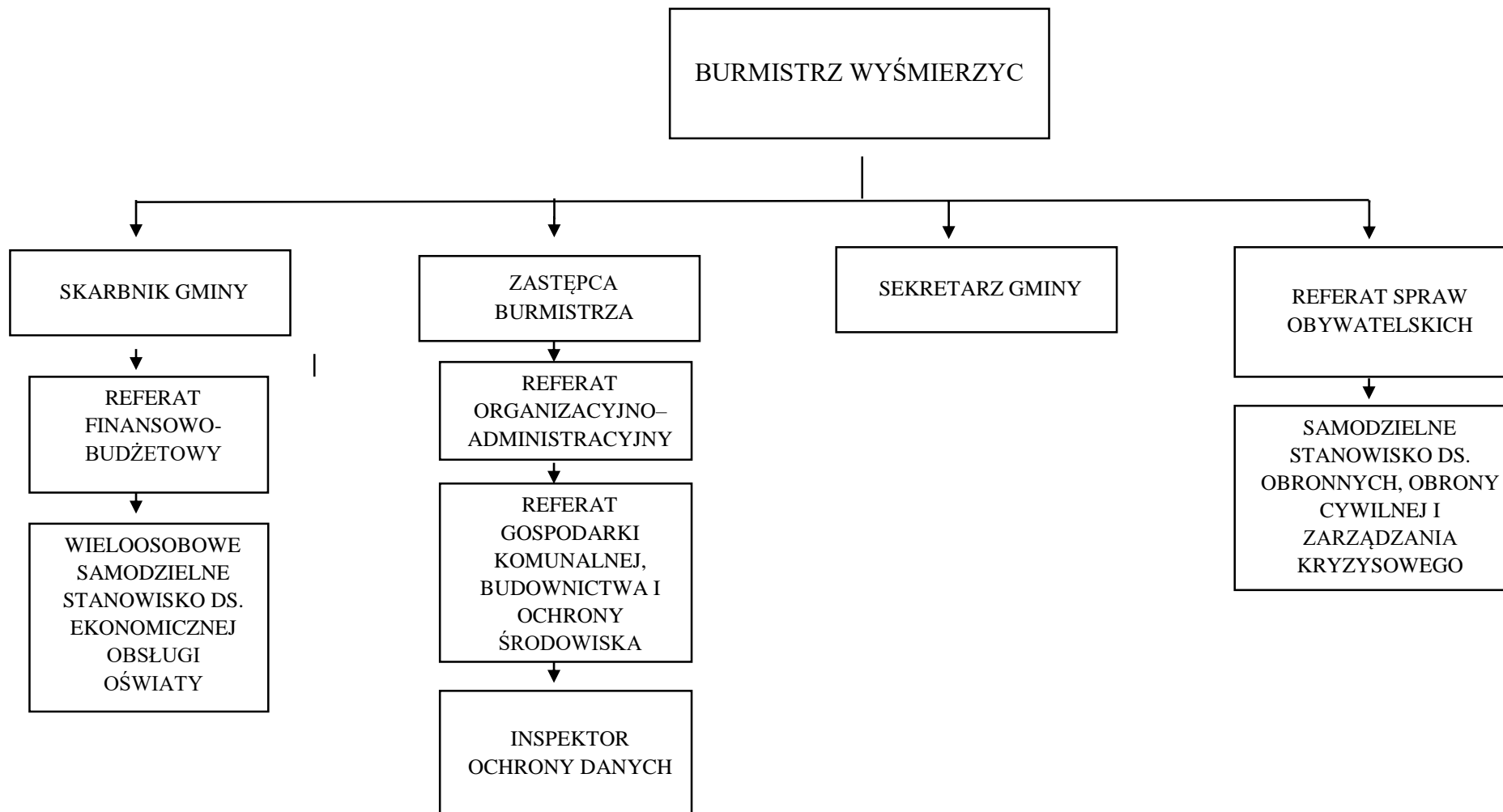

1.3. Gminne jednostki organizacyjne zakres ich działania

1.3.1. Miejsko-Gminny Ośrodek Pomocy Społecznej w Wyśmierzycach

Miejsko-Gminy Ośrodek Pomocy Społecznej w Wyśmierzycach jest jednostką organizacyjną Gminy Wyśmierzyce powołaną do realizacji w jej imieniu zadań własnych oraz zadań zleconych w gminie.

Ośrodek w swej działalności w 2021 r. podejmował działania mające na celu podnoszenie jakości i poszerzenie usług świadczonych dla najuboższych i najbardziej potrzebujących mieszkańców gminy Wyśmierzyce.

Podstawowym celem działania Ośrodka Pomocy Społecznej w Wyśmierzycach zgodnie z obowiązującym statutem, jest rozpoznawanie i zaspakajanie niezbędnych potrzeb życiowych osób i rodzin, które własnym staraniem nie są w stanie pokonać trudności życiowych oraz umożliwienie im bytowania w warunkach odpowiadających godności człowieka. Pomoc społeczna udzielana jest ze względu na trudne sytuacje życiowe. Ustawa o pomocy społecznej nie konkretyzuje tych sytuacji, wymienia jedynie najczęstsze powody ich powstania. Osoba, która znalazła się w trudnej sytuacji życiowej, innej niż w ustawie, ma prawo zwrócenia się do ośrodka pomocy społecznej o udzielenie pomocy. Zawarty w ustawie katalog osób uprawnionych do uzyskania pomocy oraz sytuacji, w jakich pomoc może być udzielona, nie jest katalogiem zamkniętym. Obowiązkiem klienta przy udzielaniu pomocy jest jego współdziałanie w rozwiązywaniu swojej trudnej sytuacji życiowej. W swoich założeniach pomoc społeczna powinna, w miarę możliwości, doprowadzić osoby z niej korzystające do życiowego usamodzielnienia się i pełnej integracji ze społeczeństwem.

Miejsko-Gminny Ośrodek Pomocy Społecznej w Wyśmierzycach wykonuje zadania w szczególności w zakresie:

1. Pomocy społecznej zgodnie z ustawą z dnia 12 marca 2004r. o pomocy społecznej
2. Świadczeń z funduszu alimentacyjnego, które są wykonywane jako zadania zlecone z zakresu administracji rządowej zgodnie z ustawą z dnia 7 września 2007r. o pomocy osobom uprawnionym do alimentów
3. Świadczeń rodzinnych, które wykonywane są jako zadania zlecone z zakresu administracji rządowej zgodnie z ustawą z dnia 28 listopada 2003r. o świadczeniach rodzinnych
4. Ustawy z dnia 4 listopada 2016 r. o wsparciu kobiet w ciąży i rodzin „Za życiem”
5. Świadczeń wychowawczych, które są wykonywane jako zadania zlecone z zakresu administracji rządowej zgodnie z ustawą z dnia 11 lutego 2016 r. o pomocy państwa w wychowywaniu dzieci
6. Przyznawania uprawnień do świadczeń opieki zdrowotnej finansowanych ze środków publicznych zgodnie z ustawą z dnia 27 sierpnia 2004r. o świadczeniach opieki zdrowotnej finansowanych ze środków publicznych
7. Przeciwdziałaniu przemocy w rodzinie zgodnie z ustawą z dnia 29 lipca 2005r. o przeciwdziałaniu przemocy w rodzinie
8. Wsparcia rodziny zgodnie z ustawą z dnia 9 czerwca 2011r. o wspieraniu rodziny i systemie pieczy zastępczej
9. Wspierania rodzin wielodzietnych zgodnie z ustawą z dnia 5 grudnia 2014r. o Karcie Dużej Rodziny
10. Dożywiania zgodnie z Uchwałą Rady Ministrów z dnia 10 grudnia 2013r. w sprawie ustanowienia wieloletniego programu wspierania finansowego gmin w zakresie dożywiania „Pomoc państwa w zakresie dożywiania na lata 2014 – 2020”
11. Ustawy z dnia 7 września 1991 r. o systemie oświaty

12. Rozporządzenie Rady Ministrów z dnia 9 lipca 2019 r. zmieniające rozporządzenie w sprawie szczegółowych warunków realizacji rządowego programu "Dobry start"
13. Inne zadania na podstawie uchwał rady gminy, zawartych umów i porozumień.

Zadania realizowane przez Miejsko-Gminny Ośrodek Pomocy Społecznej w Wyśmierzycach finansowane są z budżetu państwa i z budżetu gminy.

Zadania z zakresu pomocy socjalnej realizuje 7 pracowników Miejsko-Gminnego Ośrodka Pomocy Społecznej (zatrudnienie na podstawie umowy o pracę i umowy zlecenia):

- p.o kierownika
- pracownik socjalny – 2 osoby
- pracownik ds. spraw świadczeń rodzinnych – 1 osoba
- pracownik ds. świadczeń wychowawczych i funduszu alimentacyjnego – 1 osoba
- asystent rodziny – 1 osoba
- opiekunka środowiskowa.

MGOPS zatrudnia księgową w niepełnym wymiarze godzin pracy – 3/8 etatu.

Spośród zatrudnionych w ośrodku pomocy społecznej 5 pracowników posiada wykształcenie wyższe, 2 wykształcenie średnie. Specjalizację I i II stopnia w zawodzie pracownika socjalnego posiada 1 pracownik socjalny. Wśród pracowników 1 osoba posiada specjalizację z organizacji pomocy społecznej.

W 2021 roku pracownicy socjalni przeprowadzili:

- 124 wywiadów środowiskowych,
- 5 wywiadów alimentacyjnych,
- 5 wywiadów do świadczeń rodzinnych.

W 2021 roku wydano ogółem 135 decyzji administracyjnych, w tym:

- 120 dotyczących świadczeń z pomocy społecznej,
- 15 dotyczących pomocy materialnej dla uczniów.

Pomoc i wsparcie w gminie Wyśmierzyce z pomocy społecznej w 2021 roku uzyskało 68 osób, co stanowiło 2,46% wszystkich mieszkańców gminy. W roku oceny, w stosunku do 2020 roku, łączna liczba osób korzystających z pomocy i wsparcia zmniejszyła się o 12 osób. Natomiast liczba rodzin, którym przyznano świadczenie z pomocy społecznej zmniejszyła się w stosunku do roku poprzedniego o 6 rodzin. W przypadku długotrwale korzystających z pomocy społecznej ich liczba osiągnęła poziom 23 osób, co oznaczało wzrost w stosunku do roku 2020 o 4 osoby. W gminie Wyśmierzyce najczęściej występującymi przyczynami trudnej sytuacji życiowej osób i rodzin a jednocześnie powodami ubiegania się o pomoc społeczną, wskazanymi przez ośrodki pomocy społecznej w 2021 roku było kolejno: ubóstwo, bezrobocie, długotrwała lub ciężka choroba, niepełnosprawność, bezradność w sprawach opiekuńczo-wychowawczych i prowadzenia gospodarstwa domowego.

Tabela. Przyczyny przyznania pomocy społecznej w 2021 r.

Powody udzielenia pomocy i wsparcia - ranking	Liczba rodzin ogółem
Ubóstwo	41
Długotrwała lub ciężka choroba	20
Bezrobocie	27

Bezradność w sprawach opiekuńczo - wychowawczych i prowadzenia gospodarstwa domowego - ogółem	9
Niepełnosprawność	10
Bezradność w sprawach opiekuńczo - wychowawczych i prowadzenia gospodarstwa domowego – w tym rodziny niepełne	8
Alkoholizm	1
Bezradność w sprawach opiekuńczo - wychowawczych i prowadzenia gospodarstwa domowego - w tym rodziny wielodzietne	1
Bezdomność	3
Potrzeba ochrony macierzyństwa	1
Potrzeba ochrony macierzyństwa - w tym potrzeba ochrony wielodzietności	1
Trudności w przystosowaniu do życia po zwolnieniu z zakładu karnego	2
Zdarzenie losowe	1

Źródło: Opracowanie własne na podstawie danych uzyskanych z Miejsko - Gminnego Ośrodka Pomocy Społecznej w Wyśmierzycach

Pomoc i wsparcie w gminie Wyśmierzyce z pomocy społecznej w 2021 roku w postaci świadczeń pieniężnych uzyskało 42 osoby, zaś w postaci świadczeń niepieniężnych 29 osób. Odpłatność gminy za pobyt w Domu Pomocy Społecznej dotyczyła 4 osób. W gminie funkcjonował 1 asystent rodziny, który objął swoją opieką 7 rodzin.

W ramach zadań własnych gminy w roku 2021 były realizowane następujące zadania:

- udzielono zasiłków stałych dla 13 osób na łączną kwotę 75 306,67; (dotacja – 75 306,67 zł), w tym samotnie gospodarującym 12 osobom;
- przyznano pomoc w postaci zasiłków okresowych na łączną kwotę 15 667,00 zł, z pomocy skorzystało 15 rodzin;
- przyznano pomoc w postaci zasiłków celowych. Pomocą tą objęto 30 rodzin (liczba osób w rodzinie 52) w tym specjalne zasiłki celowe dla 1 rodziny, która była przyznawana m. in. na zakup żywności, odzieży, środków czystości, leków. Kwota wydatkowanych środków na pomoc w postaci zasiłków celowych wynosiła 16 900,00 zł;
- przyznano schronienie dla 2 osób bezdomnych, na którą wydatkowano 20 871,00 zł;
- pomocą w postaci usług opiekuńczych objęto 7 osób, a wydatki wyniosły 27 138,18 zł;
- pomocą w postaci dożywiania objęto 57 osoby, w tym na wsi 33 osób. Z pomocy w postaci posiłków skorzystało 19 osób, a w postaci zasiłków celowych 41 osób.

Liczba dzieci objętych programem „Pomoc państwa w zakresie dożywiania” wynosiła 27. Ogółem wydano 1244 posiłków. Wydatki poniesione na realizację programu wynoszą 15 843,90 zł (dotacja – 12675,12 zł, środki własne gminy – 3 168,78 zł).

W 2021 roku MGOPS opłacał składki na ubezpieczenie zdrowotne za osoby korzystające z pomocy w postaci zasiłków stałych, świadczenia pielęgnacyjnego i specjalnego zasiłku opiekuńczego. Wydatki wynoszą 6 197,32 zł, w tym wydatki poniesione ze środków własnych gminy wynoszą 0 zł.

W roku 2021 Miejsko-Gminny Ośrodek Pomocy Społecznej w Wyśmierzycach współfinansował pobyt w domach pomocy społecznej naszych mieszkańców, którzy z powodu wieku, choroby

wymagają pomocy osób drugich. Wydatki na tę formę pomocy wynoszą 139 030,67 zł. Z pomocy skorzystało 5 osoby.

Tabela: Analiza poniesionych wydatków wg rodzaju udzielonej pomocy oraz liczby osób korzystających ze świadczeń

Forma pomocy	rok 2018		rok 2019		rok 2020		Rok 2021	
	liczba osób	kwota wypłaconych świadczeń	liczba osób	kwota wypłaconych świadczeń	liczba osób	kwota wypłaconych świadczeń	liczba osób	kwota wypłaconych świadczeń
zasiłki stałe	10	50 250,00 zł	11	57 448,50 zł	11	71 315,30	13	75 306,67
zasiłki okresowe	9	9 084,14 zł	19	7 696,16 zł	12	11 501,56	15	15 667,00
zasiłki celowe, zdarzenia losowe	29	5 250,00 zł	34	2 600,00 zł	42	13 666,96	30	6 300,00
świadczenia pieniężne na zakup żywności bądź posiłku (w ramach programu dożywianie)	23	5 350,00 zł	33	12 568,30 zł	35	22 100,00	41	15 843,90
posiłki (w ramach programu dożywianie)	41	14 557,74 zł	31	5 469,00 zł	25	2 433,00	19	5 244,00
schronienie	1	1 756,00 zł	2	16 989,00 zł	2	18 216,00	2	20 871,00
pogrzeby	0	0	0	0	1	3950,00	1	4 050,00
składki zdrowotne	10	6 266,75 zł	11	5 226,11 zł	11	6 063,31	13	6 197,32
opłaty za pobyt w domach pomocy społecznej	3	72 794,52 zł	5	149 418,34 zł	6	158 613,25	5	139 030,67
usługi opiekuńcze	9	46 847,13 zł	6	21 684,44 zł	7	18 772,13	7	27 138,18
piecza zastępcza	2	22 875,00 zł	2	23 750,00 zł	4	21 712,00	3	19 765,50

Źródło: Opracowanie własne na podstawie danych finansowych

W ramach pomocy materialnej dla uczniów w 2021 roku zostały wypłacone stypendia szkolne na łączną kwotę 43 444,64 zł, w tym z dotacji 39 100,17 zł. Wkład własny gminy na realizację zadania wyniósł 4 344,47 zł. Wypłata stypendiów szkolnych dokonywana jest w dwóch transzach.

Przyznano stypendium dla 23 uczniów w okresie od 01.01.2021 r. do 31.12.2021 r.

W roku 2021 nie był wypłacony zasiłek szkolny z powodu zdarzenia losowego.

Miejsko-Gminny Ośrodek Pomocy Społecznej w Wyśmierzycach w 2021 roku realizował wypłatę świadczeń wychowawczych. Świadczenia te, tak jak i koszty jego obsługi finansowane są w formie dotacji celowej z budżetu państwa.

W związku z realizacją powyższego wykorzystano kwotę 2 972 029,45 zł z przeznaczeniem na:

1. wypłatę świadczeń wychowawczych – 2 946 767,20 zł,
 2. pozostałe wydatki związane z realizacją świadczeń wychowawczych – 25 262,25 zł.
- Liczba rodzin pobierających świadczenia wychowawcze w 2021 roku wynosiła 282, a liczba wypłaconych świadczeń wyniosła 5 922.

Od 1 lipca 2021 roku realizację rządowego programu „Dobry start” przejął Zakład Ubezpieczeń Społecznych.

W związku z realizacją ustawy z dnia 23 listopada 2003r. o świadczeniach rodzinnych (Dz. U. z 2020 r. poz. 111) oraz ustawy z dnia 7 września 2007r. o pomocy osobom uprawnionym do alimentów (Dz. U. z 2019 r. poz. 670) dokonano:

1. wypłaty świadczeń rodzinnych – 965 953,00 zł w tym:
 - zasiłki rodzinne – 501 320,00 zł
 - świadczenia opiekuńcze- 408 201,00 zł
 - jednorazowa zapomoga z tytułu urodzenia dziecka – 11 000,00 zł
 - świadczenie rodzicielskie – 44 432,00 zł
 - świadczenie „za życiem” – 0,00 zł
2. wypłaty świadczenia z funduszu alimentacyjnego – 93 719,00 zł;
3. opłacenia składek emerytalno – rentowych za osoby uprawnione do świadczenia pielęgnacyjnego, specjalnego zasiłku opiekuńczego – 68 238,00 zł;
4. poniesienia pozostałych wydatków związanych z realizacją świadczeń rodzinnych – 33 099,45 zł.

W roku 2021 przyznano i wypłacono:

- 4 802 zasiłków rodzinnych (w stosunku do 2020 roku spadek liczby wypłaconych zasiłków o 523)
- 1 812 dodatków do zasiłków rodzinnych (w stosunku do 2020 roku spadek liczby wypłaconych dodatków o 108)
- 460 zasiłków pielęgnacyjnych
- 155 świadczenia pielęgnacyjne (w stosunku do 2020 roku wzrost liczby świadczeń o 47)
- 12 jednorazowych zapomóg z tytułu urodzenia dziecka (w stosunku do 2020 roku spadek liczby wypłaconych świadczeń o 7)
- 211 świadczeń z funduszu alimentacyjnego (w stosunku do 2020 roku wzrost liczby świadczeń o 64)
- 10 specjalnych zasiłków opiekuńczych (w stosunku do 2020 roku mniej o 3 zasiłki)
- 49 świadczeń rodzicielskich (w stosunku do 2020 roku spadek liczby wypłaconych świadczeń o 15)
- 0 świadczeń „za życiem”

Liczba rodzin pobierających świadczenia rodzinne w roku 2021 wynosiła 152. Liczba rodzin pobierających zasiłek rodzinny – 110 (158 rodzin w 2020 roku), w tym:

- na jedno dziecko – 36,
- na dwoje dzieci – 41,
- na troje dzieci – 30,
- na czworo i więcej dzieci – 3.

Liczba rodzin pobierających świadczenia z funduszu alimentacyjnego wynosiła 8.

Kwoty zwrócone przez dłużników alimentacyjnych na skutek podjętych działań wynosiły 24 957,08 zł z tytułu wypłaconych świadczeń z funduszu alimentacyjnego (z tego: przekazane na dochody budżetu państwa: 16 355,88 zł, a w tym ustawowe odsetki 3 454,05 zł, oraz przekazane na dochody własne organu właściwego wierzyciela: 8 601,20 zł).

W sprawach dłużników alimentacyjnych podejmowano i prowadzono czynności z samymi dłużnikami alimentacyjnymi, a także z komornikami sądowymi, organami właściwymi wierzyciela, organami właściwymi dłużnika, Powiatowym Urzędem Pracy, Policją i innymi w zależności od zaistniałej sytuacji.

Tabela: Realizacja programów przez MGOPS

Forma pomocy	rok 2018		rok 2019		rok 2020		Rok 2021	
	liczba osób	kwota wypłaconych świadczeń	liczba osób	kwota wypłaconych świadczeń	liczba osób	kwota wypłaconych świadczeń	liczba osób	kwota wypłaconych świadczeń
Rodzina 500+	372	2 306 865,90 zł	507	2 655 724,20 zł	499	3 045 936,20 zł	485	2 972 029,45 zł
Dobry start (300+)	358	107 400,00 zł	360	108 000,00 zł	346	107 260,00 zł	0	0
Świadczenia rodzinne	537	961 763,38 zł	555	935 644,39 zł	407	942 833,16 zł	509	965 953,00 zł
Świadczenie "Za życiem"	2	8 000,00 zł	1	4 000,00 zł	0	0	0	0
Świadczenie z funduszu alimentacyjnego	9	56 700,00 zł	10	58 647,00 zł	9	66 850,00 zł	10	93 719,00

Zródło: Opracowanie własne na podstawie danych finansowych

W roku 2021 Miejsko-Gminny Ośrodek Pomocy Społecznej wydał 19 Kart Dużej Rodziny dla 6 rodzin. Ogólnopolska Karta Dużej Rodziny oferuje system zniżek i dodatkowych uprawnień dla rodzin 3+ zarówno w instytucjach publicznych, jak i w firmach prywatnych. Jej posiadacze mają możliwość tańszego korzystania z ofert instytucji kultury, ośrodków rekreacyjnych czy księgarni na terenie całego kraju. Posiadanie karty ułatwia dużym rodzinom dostęp do rekreacji oraz obniża koszty codziennego życia. W praktyce Karta Dużej Rodziny zapewnia zniżki przy zakupie jedzenia i kosmetyków, odzieży i obuwia, książek, zabawek oraz paliwa. Obniża także koszty rachunku za usługi telekomunikacyjne czy bankowe. Pozwala na tańsze przejazdy pociągami i komunikacją publiczną w wybranych miejscowościach.

Ustawa z dnia 9 czerwca 2011 r. o wspieraniu rodziny i systemie pieczy zastępczej nakłada na gminy obowiązek wspierania rodziny przeżywającej trudności w wypełnianiu funkcji opiekuńczo-wychowawczych.

W związku z powyższym od roku 2012 gmina realizuje zadania w zakresie wspierania rodziny oraz opieki nad dzieckiem i rodziną. **Gminny Program Wspierania Rodziny** przyjęty Uchwałą Nr XXIII/112/20 Rady Miejskiej w Wyśmierzycach z dnia 25 czerwca 2020 roku na lata 2020-2022 ma na celu stworzenie spójnego systemu środowiskowej pracy opiekuńczo – wychowawczej, dzięki któremu zwiększą się szanse życiowe dzieci z zaniedbanych środowisk bez konieczności zrywania więzi z rodziną. Priorytetowym celem szczegółowym niniejszego Programu jest to, aby dziecko miało prawo rozwijać się w rodzinie naturalnej. Praca psychologiczna, prawna, pedagogiczna ma za zadanie wspieranie rodzin z „grupy ryzyka”, w pełnieniu jej podstawowych funkcji, w myśl zasady, że w pierwszej kolejności wykorzystywane powinny być zasoby i możliwości własne rodziny. Podobnie jak w poprzednich latach, szczególną rolę w realizacji zadań

z zakresu wspierania rodziny odgrywa asystent rodziny. Od dnia 01.01.2015 r. liczba rodzin, z którymi jeden asystent rodziny może prowadzić pracę, jest uzależniona od stopnia trudności i wykonywanych zadań, jednak nie może przekroczyć 15 w przeliczeniu na etat.

W 2021 roku Miejsko-Gminny Ośrodek Pomocy Społecznej w Wyśmierzycach zatrudniony był 1 asystent rodziny w systemie zadaniowego czasu pracy, w łącznym wymiarze 1 etatu. W omawianym okresie wsparciem asystenta zostało objętych ogółem 7 rodzin, w których przebywało łącznie 18 dzieci.

Miejsko-Gminny Ośrodek Pomocy Społecznej w Wyśmierzycach we współpracy z organizacjami partnerskimi w roku 2021 uczestniczył w realizacji Programu Operacyjnego Pomoc Żywnościowa 2014-2020 współfinansowanego z Europejskiego Funduszu Pomocy Najbardziej Potrzebującym. Zadaniem MGOPS było kwalifikowanie osób potrzebujących i wydawanie skierowań do otrzymania pomocy rzeczowej w formie żywności.

W ramach podprogramu, w okresie od 01.01.2021 do 31.12.2021 wydano 39 skierowań dla 95 osób. Kryteria do otrzymania skierowania: dochód rodziny – 220% kryterium dochodowego zgodnie z ustawą o pomocy społecznej.

1.3.2. Miejsko-Gminna Biblioteka Publiczna w Wyśmierzycach

Miejsko-Gminna Biblioteka Publiczna w Wyśmierzycach jest samorządową instytucją kultury posiadającą osobowość prawną. Prowadzi samodzielną gospodarkę administracyjno – finansową. Jest wpisana do Księgi Rejestrowej Instytucji Kultury prowadzonej przez Gminę Wyśmierzyce.

Miejsko-Gminna Biblioteka Publiczna w Wyśmierzycach działa na podstawie:

- 1) Ustawy z dnia 27 czerwca 1997 r. o bibliotekach,
- 2) Ustawy z dnia 25 października 1991 r. o organizowaniu i prowadzeniu działalności kulturalnej,
- 3) Statutu Miejsko-Gminnej Biblioteki Publicznej w Wyśmierzycach,
- 4) Kodeksu Etyki pracowników Miejsko-Gminnej Biblioteki Publicznej w Wyśmierzycach.

Początki biblioteki sięgają 1945 roku. Nauczycielka Emilia Fondalińska założyła bibliotekę, której księgozbiór liczył 80 książek. Część książek była jej własnością a częściowo darami mieszkańców Wyśmierzyc. Tak zebrany księgozbiór był początkowo prywatną wypożyczalnią. W roku 1948 bibliotekę przekształcono w bibliotekę miejską. W latach osiemdziesiątych Biblioteka otrzymała nową siedzibę w budynku Urzędu Miejskiego w Wyśmierzycach przy ulicy Adama Mickiewicza 75, na pierwszym piętrze. W roku 2019 Biblioteka została przeniesiona do budynku PSP w Wyśmierzycach przy ul. Adama Mickiewicza 4. W chwili obecnej powierzchnia użytkowa wynosi 160 m². Lokal jest dostosowany dla potrzeb osób niepełnosprawnych. W obiekcie mieści się hol, Oddział dla dzieci, Wypożyczalnia dla dorosłych oraz pokój socjalny. Na dzień 31 grudnia 2021 roku księgozbiór Biblioteki liczył 11 167 woluminów. W roku 2021 ubytковано 576 egzemplarzy.

MGBP w Wyśmierzycach prowadzi obowiązkową działalność w zakresie gromadzenia, opracowywania, przechowywania i ochrony materiałów bibliotecznych: planowania i zakupu nowości do biblioteki. Przy opracowywaniu zbiorów jest wykorzystywany program biblioteczny Mateusz 6.4.4. Stosowany język informacyjno-wyszukiwawczy: JHP.

W skład struktury organizacyjnej biblioteki wchodziły następujące komórki organizacyjne:

- 1) Wypożyczalnia dla dorosłych,
- 2) Oddział dla dzieci,
- 3) samodzielne stanowisko: główny księgowy.

Tabela. Liczba czytelników w latach 2015-2021

Rok	Liczba czytelników
2015	242
2016	240
2017	204
2018	171
2019	151
2020	167
2021	221

Źródło: opracowanie własne na podstawie danych z Miejsko-Gminnej Biblioteki Publicznej w Wyśmierzycach

Tabela. Grupy wiekowe czytelników w 2021 roku (w nawiasie różnica w stosunku do 2020 roku)

Wiek czytelników	Liczba czytelników
do lat 5	11 (+9)
6-12 lat	63 (+36)
13-15 lat	30 (+5)
16-19 lat	10 (+2)
20-24 lat	3 (-2)
25-44 lat	49 (+5)
45-60 lat	23 (-6)
powyżej 60 lat	32 (+5)

Źródło: opracowanie własne na podstawie danych z Miejsko-Gminnej Biblioteki Publicznej w Wyśmierzycach

Tabela. Liczba zakupionych książek do Miejsko – Gminnej Biblioteki w Wyśmierzycach w latach 2018-2021

Rok	2018	2019	2020	2021
Liczba zakupionych książek	443	517	657	618

Źródło: opracowanie własne na podstawie danych z Miejsko-Gminnej Biblioteki Publicznej w Wyśmierzycach

MGBP co roku bierze udział w programie Biblioteki Narodowej „Zakup nowości wydawniczych dla bibliotek”. Dotacja ta w połączeniu z wkładem własnym, jaki biblioteka musi zapewnić, pozwala na zakup kilkuset nowości rocznie. Każdy czytelnik może wypożyczyć czasopisma do domu, które są prenumerowane zgodnie z prośbami. Większość dostępnych czasopism to czasopisma kobiece oraz poradniki.

W chwili obecnej czytelnicy mają dostęp do 5 stanowisk komputerowych. Z usług czytelnictwa internetowej mogą bezpłatnie korzystać wszyscy mieszkańcy gminy. W chwili obecnej 11 tysięcy woluminów jest umieszczonych w elektronicznym katalogu, który można przeglądać na stronie internetowej Miejsko-Gminnej Biblioteki Publicznej w Wyśmierzycach www.wysmierzyce.naszabiblioteka.com

1.3.3. Urząd Miejski

Urząd Miejski jest jednostką organizacyjną gminy przy pomocy, której Burmistrz wykonuje swoje zadania. Urząd funkcjonuje na zasadzie jednoosobowego kierownictwa, służbowego podporządkowania, podziału uprawnień i obowiązków oraz indywidualnej odpowiedzialności związanych z wykonywaniem zadań własnych, zleconych – z zakresu administracji rządowej oraz wynikających z porozumień zawartych z właściwymi organami jednostek samorządu terytorialnego lub organami administracji rządowej. Zadania wykonują pracownicy zatrudnieni w Referatach i równorzędnych komórkach organizacyjnych (samodzielne stanowiska pracy) stosownie do ich merytorycznych zakresów działania.

Zatrudnienie w Urzędzie

W Urzędzie Miejskim w Wyśmierzycach na 31 grudnia 2021 roku pracę wykonywało 30 pracowników w 5 Referatach. Koszty wynagrodzeń za 2021 rok kształtowały się następująco:

- Burmistrz Wyśmierzyc – 167 941,72 zł
- Referat Organizacyjno-Administracyjny – 6 osób – 359 046,20 złotych
- Referat Spraw Obywatelskich - 2 osoby – 112 841,24 złotych
- Referat Finansowo – Budżetowy – 4 osoby – 246 818,63 złotych (w tym wynagrodzenie Skarbnika Gminy),
- Referat Gospodarki Komunalnej, Budownictwa i Ochrony Środowiska:
administracja – 6 osób (w tym 1 osoba na świadczeniach macierzyńskich) – 280 995,40 złotych,
obsługa – 7 osób – 344 253,43 złotych,
roboty publiczne – 2 osoby – 55 328,97 złotych, w tym refundacja z PUP 33 724,80 zł,
Samodzielne Stanowisko ds. Obronnych, Obrony Cywilnej i Zarządzania Kryzysowego – 1 osoba – 57 924,00 złotych,
- Wieloosobowe Samodzielne Stanowisko ds. Ekonomicznej Obsługi Oświaty – 3 osoby (w tym kierowca autobusu szkolnego) – 163 250,29 złotych.

Zamówienia publiczne

W 2021 roku zostało rozpisanych i ogłoszonych 26 zapytań ofertowych. Jedenaście z nich zostało unieważnionych.

Tabela: Dokumentacja zamówień publicznych – zapytania ofertowe 2021 rok

Źródło: opracowanie własne

Lp.	Sygnatura postępowania	Nazwa zamówienia	Wartość zamówienia (bez podatku VAT)		Termin wszczęcia postępowania	Rodzaj zamówienia (RB/D/U)	Wybrany Wykonawca	Cena netto wybranej oferty	Cena brutto wybranej oferty
			4						
			PLN	EURO					
1	2	3	5a	5b	6	7	10	11	12
1.	ROA.271.02.01.2021	Realizacja zadań w zakresie objętym przez „Program opieki nad bezdomnymi oraz zapobiegania bezdomności zwierząt na terenie Gminy Wyśmierzyce w 2021 roku”	5 040,65	1 180,67	19.01.2021	U			
2.	ROA.271.02.02.2021	Zakup i dostawa 442 ton kruszywa drogowego dolomitowego (17 wywrotek), o frakcji 0-31,5 mm, spełniającego wymagania norm: PN-EN 12620, PN-EN 13043, PN – EN 13242 na potrzeby remontu dróg stanowiących własność Gminy Wyśmierzyce.	21 138,21	4 951,21	17.02.2021	D	P.H.U. „DAW-TRANS DUO” Dawid Podstawka Kostomłoty Drugie ul. Bugajska 77 26-085 Miedziana Góra	17 414,80 zł	21 420,20 zł
3.	ROA.271.02.03.2021	Utwardzenie poboczy przy drodze gminnej nr 263 we wsi Wólka Kozuchowska.	14 996,98	3 512,75	30.03.2021	RB	Zakład Usługowo-Handlowy SIKORSKI Karol Sikorski Kolonja Brzeźce Ul. Łąkowa 18a, 26-800 Białobrzegi	14 875,00 zł	18 296,25 zł
4.	ROA.271.02.04.2021	Usuwanie azbestu i wyrobów zawierających azbest z terenu Gminy Wyśmierzyce.	40 855,56	9 569,61	17.05.2021	U	ECO-TEC Maciej Mączyński Ul. Twarda 44/19 00-831 Warszawa	35 834,28 zł	38 701,02 zł
5.	ROA.271.02.05.2021	Modernizacja Stacji Uzdatniania Wody w Wyśmierzycach w ramach realizacji zadania pn., Zakup i montaż aparatury, urządzeń i materiałów oraz rozruch technologiczny instalacji i urządzeń – podłączenie w systemie uzdatniania wody w SUW Wyśmierzyce automatycznego odżelaziacza wraz z nowo zakupionym osprzętem”.	56 747,97	13 292,10	14.04.2021	U	Eko Inwestycje Konrad Kaczorowski Ul. Młynarska 6m3 26-610 Radom	56 000,00 zł	68 880,00 zł
6.	ROA.271.02.06.2021	Wykonanie instalacji elektrycznej w budynku byłego ośrodka zdrowia w Kostrzynie w ramach zadania pn.,, Przebudowa budynku byłego ośrodka zdrowia	73 170,73	17 138,81	30.04.2021	R	P.I.B.P. INSTALLEX ELEKTRO Cudnów 59 26-630 Jedlnia Letnisko	76 260,16 zł	93 800,00 zł

		w Kostrzynie wraz ze zmianą sposobu użytkowania jego części na Przedszkole”.							
7.	ROA.271.02 .07.2021	Zakup i dostawa 156 ton żużla (6 patelni).	4 878,05	1 142,59	20.05.2021	D	Unieważnione (oferta niekompletna)		
8.	ROA.271.02 .08.2021	Mechaniczne koszenie kosiarką bijakową około 150 km poboczy dróg gminnych na terenie gminy Wyśmierzyce o zmiennej szerokości pobocza od 0,5 m do 2 m.			14.06.2021	U	Unieważnione (oferta najkorzystniejsza przekracza możliwości finansowe zamawiającego)		
9.	ROA.271.02 .09.2021	Przygotowanie kompletnej dokumentacji niezbędnej do złożenia wniosku o dofinansowanie w ramach Regionalnego Programu Operacyjnego Województwa Mazowieckiego na lata 2014-2020 Oś Priorytetowa: X Edukacja dla rozwoju regionu, Działanie 10.1 Kształcenie i rozwój dzieci i młodzieży, Poddziałanie 10.1.4 Edukacja przedszkolna, zgodnie z wytycznymi oraz przy pozytywnym rozpatrzeniu - zarządzanie i nadzór nad w/w projektem.			21.06.2021	U	Fundacja Edukacji Przedszkolnej Pl. Św. Macieja 2, 50-244 Wrocław	100 500,0 0 zł	100 500,0 0 zł
10.	ROA.271.02 .10.2021	Opracowanie Programu Funkcjonalno – Użytkowego dla projektu „Modernizacja i rozbudowa Oczyszczalni Ścieków w miejscowości Wyśmierzyce”.	4 878,05	1 142,59	06.07.2021	U	Unieważnione (oferta najkorzystniejsza przekracza możliwości finansowe zamawiającego)		
11.	ROA.271.02 .11.2021	Opracowanie Programu Funkcjonalno – Użytkowego dla projektu „Budowa oczyszczalni ścieków w miejscowości Kostrzyn, gmina Wyśmierzyce”.	4 878,05	1 142,59	06.07.2021	U	Unieważnione (oferta najkorzystniejsza przekracza możliwości finansowe zamawiającego)		
12.	ROA.271.02 .12.2021	Wykonanie Gminnej Ewidencji Zabytków oraz opracowanie Gminnego Programu Opieki nad Zabytkami Gminy Wyśmierzyce na lata 2021 – 2024.	6 504,07	1 523,45	08.07.2021	U	Unieważnione (bez podania przyczyny)		
13.	ROA.271.02 .13.2021	„Zakup i sukcesywna dostawa węgla kamiennego - kostki	85 060,54	19 923,77	13.07.2021	D	P.H.U. „SUKCES” Bożena Krzosek ul. Mickiewicza 9	82 902,44 zł	101970,00 zł

		oraz ekogroszku na sezon grzewczy 2021/2022”,					26-811 Wyśmierzyce		
14.	ROA.271.02 .14.2021	„Wymiana istniejących opraw oświetlenia ulicznego na LED na istniejących słupach oraz montaż słupów” w ramach zadania pn.: Rozbudowa i modernizacja oświetlenia ulicznego oraz modernizacja wiat przystankowych w sołectwie Kozłów”.	12 195,12	2 856,47	23.07.2021	RB	Unieważnione (oferta najkorzystniejsza przekracza możliwości finansowe zamawiającego)		
15.	ROA.271.02 .15.2021	„Wykonanie w roku szkolnym 2021/2022 usługi przewozu dzieci i młodzieży na podstawie biletów miesięcznych do publicznych placówek oświatowych w gminie Wyśmierzyce tj: Publicznego Przedszkola w Wyśmierzycach, Publicznej Szkoły Podstawowej w Wyśmierzycach, Publicznej Szkoły Podstawowej w Kostrzynie”.	94 673,41	22 175,39	28.07.2021	U	Przedsiębiorstwo Komunikacji Samochodowej Sp. z o.o. w Grójcu ul. Laskowa 26, 05-600 Grójec	76 700,00	82 836,00
16.	ROA.271.02 .16.2021	„Odbiór, transport i zagospodarowanie odpadów komunalnych z budynków użyteczności publicznej z terenu Gminy Wyśmierzyce w latach 2022-2024.”	12 037,04	2 819,44	20.10.2021	U	Unieważnienie (brak ofert)		
17.	ROA.271.02 .17.2021	Zakup i dostawa 586 ton kruszywa drogowego dolomitowego (22 wywrotki)	29 642,28	6 943,12	04.11.2021	D	Przedsiębiorstwo Usługowo – Handlowe BRUK-BUD Grzegorz Rychlicki ul. Jana Matejki 6, 26-640 Skaryszew	26 370,00	32 435,10
18.	ROA.271.02 .18.2021	„Obsługa Urzędu Miejskiego w Wyśmierzycach z zakresu BHP i p.poż. w 2022 roku”	5 453,66	1 277,41	09.11.2021	U	Usługi BHP i ppoż Martyna Sułkowska ul. Jodłowa 5, 26-800 Białobrzegi	4 776,00	5 874,48
19.	ROA.271.02 .19.2021	Sukcesywna dostawa środków czystości na potrzeby Urzędu Miejskiego w Wyśmierzycach w roku 2022	4 065,04	952,17	10.11.2021	D	„BIURO PLUS” Zbigniew Jakubczyk ul. Tartaczna 3/5, 26-600 Radom	5 253,91	6 430,22
20.	ROA.271.02 .20.2021	Sukcesywna dostawa materiałów biurowych i eksploatacyjnych na potrzeby Urzędu Miejskiego w Wyśmierzycach w roku 2022	16 260,16	3 808,62	10.11.2021	D	„BIURO PLUS” Zbigniew Jakubczyk ul. Tartaczna 3/5, 26-600 Radom	19 826,77	24 386,93

21.	ROA.271.02 .21.2021	Stała obsługa geodezyjna w 2022 roku	8 130,08	1 904,31	15.11.2021	U	Usługi Geodezyjne GEOWITA Łukasz Aderek z siedzibą Kożuchów 42, 26-811 Wyśmierzyce	10 000,00	10 000,00
22.	ROA.271.02 .22.2021	Konserwacja oświetlenia ulicznego na terenie Gminy Wyśmierzyce w 2022 roku			22.11.2021	U	Unieważnione (oferta najkorzystniejsza przekracza możliwości finansowe zamawiającego)		
23.	ROA.271.02 .22.2021	Konserwacja oświetlenia ulicznego na terenie Gminy Wyśmierzyce w 2022 roku			08.11.2021	U	Unieważnione (oferta najkorzystniejsza przekracza możliwości finansowe zamawiającego)		
24.	ROA.271.02 .23.2021	„Odbiór, transport i zagospodarowanie odpadów komunalnych z budynku Urzędu Miejskiego w Wyśmierzycach oraz z budynku SUW w Wyśmierzycach zlokalizowanego przy ul. Kopernika 19”	2 777,78	650,64	22.11.2021	U	Unieważnienie (brak ofert)		
25.	ROA.271.02 .24.2021	Zakup i sukcesywna dostawa węgla kamiennego - kostki w ilości 8 ton do budynku komunalnego wielomieszkanowego w Wyśmierzycach oraz ekogroszku w ilości 30 ton do budynku Urzędu Miejskiego w Wyśmierzycach.	44 918,78	10 521,35	14.12.2021	D	P.H.U. „SUKCES” Bożena Krzosek ul. Mickiewicza 9 26-811 Wyśmierzyce	32 764,23	40 300,00
26.	ROA.271.02 .25.2021	Pełnienie funkcji Inspektora nadzoru dla zadania pn.„ Budowa budynku świetlicy wiejskiej w Witaszynie wraz z garażem dla OSP w Witaszynie na działce o nr ewidencyjnym 127/5”	10 569,11	2 475,61	29.01.2021	U			

W 2021 roku zostały ogłoszone trzy postępowania przetargowe.

Tabela: Wykaz postępowań przetargowych

l.p.	Sprawa	Znak pisma	Wszczęcie sprawy	Wynik postępowania
1	Budowa boiska szkolnego wielofunkcyjnego wraz z ogólnodostępnym kompleksem rekreacyjno – sportowym w wyśmierzycach - w formule zaprojektuj i wybuduj	ROA.271.03.01.2021	2021-05-21	unieważniony
2	Postępowanie II - budowa boiska szkolnego wielofunkcyjnego wraz z ogólnodostępnym kompleksem rekreacyjno – sportowym w Wyśmierzycach - w formule zaprojektuj i wybuduj	ROA.271.03.01.2021	2021-06-22	zakończony

3	Budowa budynku świetlicy wiejskiej w Witaszynie wraz z garażem dla OSP w Witaszynie na działce o nr ewidencyjnym 127/5	ROA.271.03.02.2021	2021-10-29	zakończony
---	--	--------------------	------------	------------

Źródło: opracowanie własne

Tabela: Zestawienie ogłoszonych postępowań o udzielenie zamówienia za okres 2018-2021

Lp.	Nazwa postępowania	2018	2019	2020	2021
1	Zapytanie ofertowe	13	28	23	26
2	Przetarg	3	3	7	3
3	Dialog techniczny	0	0	2	0
Podsumowanie		16	31	32	29

Źródło: opracowanie własne

Zasób mieszkaniowy Gminy

Gmina realizuje politykę mieszkalnictwa komunalnego poprzez utrzymanie i tworzenie zasobu mieszkaniowego, uchwalanie zasad wynajmowania lokali wchodzących w skład tego zasobu, zawieranie umów najmu lokalu mieszkalnego i socjalnego. Do gminy należy także uchwalanie wieloletnich programów gospodarowania mieszkaniowym zasobem gminy. Obowiązek ten został nałożony na samorządy gmin ustawą o ochronie praw lokatorów, mieszkaniowym zasobie gminy i o zmianie Kodeksu cywilnego. Uchwałą Rady Miejskiej w Wyśmierzycach nr XXXV/186/17 z dnia 28 grudnia 2017 roku został przyjęty „Wieloletni program gospodarowania mieszkaniowym zasobem Gminy Wyśmierzyce na lata 2018-2022”. Gmina Wyśmierzyce dysponuje dziesięcioma lokalami, w tym dwoma socjalnymi. Mieszkaniowym zasobem Gminy zarządza Burmistrz Wyśmierzyc – dotyczy budynku w Wyśmierzycach przy ulicy Kopernika 10 i w Witaszynie 55, Dyrektor SP ZOZ w Wyśmierzycach – dotyczy budynku w Wyśmierzycach przy ulicy 1000-Lecia Państwa Polskiego 8. Do końca 2022 roku wielkość zasobu socjalnego i mieszkaniowego gminy nie ulegnie zmianie.

W 2021 roku zostały utrzymane stawki czynszu za najem lokalu z mieszkaniowego zasobu gminy i wynoszą 3,58 zł/m², lokalu socjalnego – 1,61 zł/m²

Wpływy do budżetu gminy z tytułu wynajmu lokali wynoszą:

Lokali mieszkalnych komunalnych – 17 443,77 złotych

Lokali socjalnych – 2 063,43 złotych.

Z uwagi na duże zapotrzebowanie na najem lokali mieszkalnych komunalnych, Urząd Miejski złożył wniosek na pozyskanie środków finansowych na przebudowę wolnostojącego budynku trzykondygnacyjnego wraz ze zmianą sposobu jego użytkowania na budynek mieszkalny wielorodzinny. W wyniku przebudowy powstanie pięć mieszkań komunalnych (jedno – trzypokojowe, dwa – dwupokojowe, dwa – jednopokojowe z pełnym węzłem sanitarnym) dla zaspokojenia potrzeb mieszkańców o określonych dochodach zamieszkałych na terenie Gminy Wyśmierzyce. W ramach planowanej inwestycji, obok pięciu mieszkań komunalnych z pełnymi węzłami sanitarnymi, powstanie pomieszczenie dla posterunku policji z dwoma pomieszczeniami

biurowymi, szatnią, toaletą oraz pomieszczeniem socjalnym. Niestety, pierwszy rozpisany przetarg na tę inwestycję został unieważniony z uwagi na kwotę oferty przekraczającą posiadane środki finansowe przez Gminę Wyśmierzyce.

Pozyskane środki finansowe. Granty, projekty, programy.

Rok 2021 to kolejny rok, w którym Urząd Miejski bardzo aktywnie składał wnioski i pozyskiwał środki finansowe ze źródeł zewnętrznych. Wielkość ich była uzależniona od puli środków na zadania oraz rodzaju i celu wydatkowania funduszy.

Do budżetu gminy wpłynęły kwoty:

MIAS 2021 Kozłów-Kiedrzym	10 000,00 zł
STRAŻNICE 2021 Kostrzyn	22 799,50 zł
WFOŚiGW – edukacja ekologiczna	41 580,00 zł
WFOŚiGW - odbiór i utylizacja azbestu	26 312,82 zł
Program „Posiłek w szkole i w domu”	80 000,00 zł
RFIL PGR – świetlica Witaszyn	400 000,00 zł
RFIL – boisko szkolne w Wyśmierzycach	700 000,00 zł
Program „Rosnąca odporność”	250 000,00 zł
Polski Ład – uporządkowanie gospodarki wod-kan	9 500 000,00 zł
PODSUMOWANIE	11 030 692,32 zł

Źródło: opracowanie własne na podstawie danych księgowych

1.5. Sołectwa

W skład administracyjny Gminy wiejsko-miejskiej wchodzi 12 sołectw: Grzmiąca, Jabłonna, Korzeń, Kostrzyn, Kozłów, Kożuchów, Olszowa, Paprotno, Redlin, Romanów, Ulaski, Witaszyn.

Tabela: Wykaz sołtysów i rad soleckich z terenu gminy Wyśmierzyce wybranych na kadencję 2019 – 2023:

Lp.	NAZWA SOŁECTWA	IMIĘ I NAZWISKO SOŁTYSA	RADA SOŁECKA
1	REDLIN-WÓLKA	Danuta Narożnik	Dorota Banachowicz, Jolanta Fołtyn, Karolina Mañtorska
2	KORZEŃ – KLAMY	Ewa Błesińska	Marek Kacprzak, Monika Kierońska, Stanisław Sęk, Janusz Frączak
3	WITASZYN	Paweł Piwowar	Justyna Żurawska, Dominik Janik, Szymon Durka
4	KOŻUCHÓW	Dorota Laskowska	Kazimierz Kowalski, Janusz Aderek, Renata Król, Jakub Lipiec
5	GRZMIĄCA – GÓRKI	Elżbieta Serafin	Jadwiga Sułeczka, Beata Kałuża, Katarzyna Serafin
6	ULASKI	Adam Wrona	Krzysztof Grotek, Tadeusz Pacholczak, Konrad Zagroba
7	KOZŁÓW – KIEDRZYN	Henryk Grotek	Sławomir Nowakowski, Wioleta Korycka, Wiesław Grotek
8	KOSTRZYN	Jerzy Niziołek	Michał Milczarski, Jarosław Zgiep, Arkadiusz Badowski, Mariusz Kościński, Monika Perendyk
9	JABŁONNA	Mariusz Narożnik	Zbigniew Rek, Marcin Tarnowski, Roman Giedyk
10	OLSZOWA	Sławomir Zgiep	Grzegorz Krzosek, Sylwia Osińska-Giedyk, Marek Zgiep
11	PAPROTNO	Justyna Urbańczyk	Renata Strzylak, Teresa Strzylak, Marek Narożnik
12	ROMANÓW	Piotr Narożnik	Jerzy Spólny, Sylwester Grotek, Karol Chmielewski
13	WYŚMIERZYCE	Marta Furmańska	Dariusz Badowski, Mieczysław Urbański, Urszula Trzaska, Piotr Geszejter, Ewa Sobieraj

Źródło: opracowanie własne

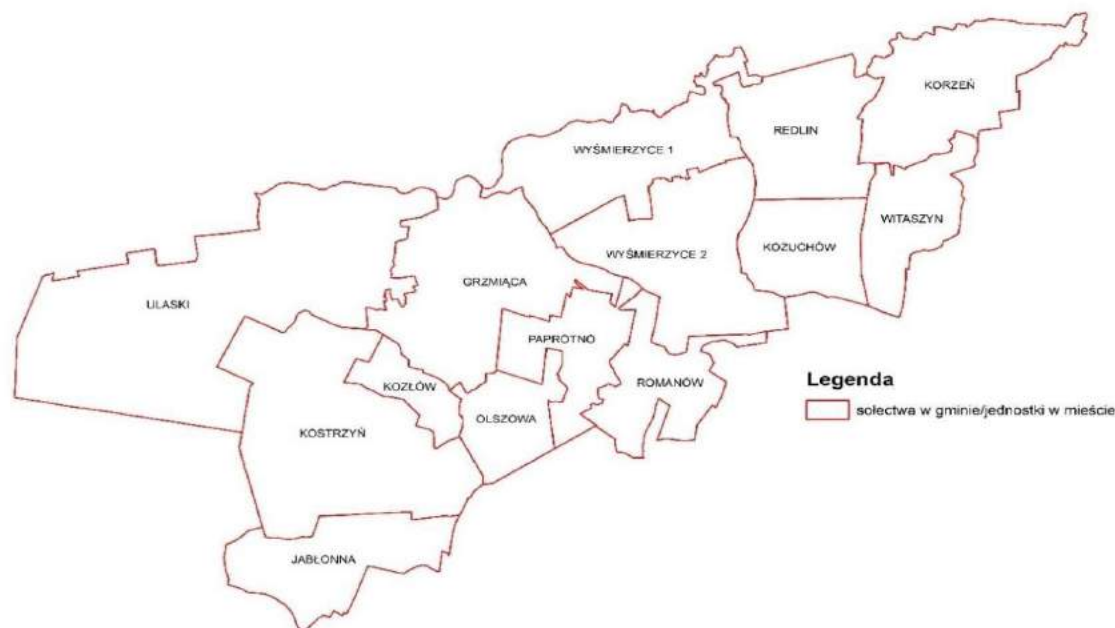

Powierzchnia poszczególnych sołectw kształtuje się następująco:

SOŁECTWO	Powierzchnia w ha
Grzmiąca	866,05
Jabłonna	585,78
Korzeń	756,68
Kostrzyn	1 253,87
Kozłów	203,09
Koźuchów	444,30
Olszowa	293,81
Paprotno	446,36
Redlin	654,26
Romanów	456,14
Ulaski	685,84
Witaszyn	447,39

Źródło: opracowanie własne

Począwszy od 2014 roku – na mocy Ustawy z dnia 21 lutego 2014 roku o funduszu sołeckim sołectwa otrzymały możliwość realizacji zadań mających na celu poprawę jakości życia mieszkańców, przy jednoczesnym angażowaniu tychże w sprawy sołeczkie. Zakres zadań jest dość obszerny - począwszy od przedsięwzięć integracyjnych, przez renowacje obiektów użyteczności publicznej, po np. wykonanie oświetlenia przy drogach najmocniej uczęszczanych. Rok 2021 istotnie ograniczył możliwość organizacji przedsięwzięć integracyjnych, jednocześnie pozwalając skoncentrować się na zadaniach o charakterze inwestycyjnym, co powinno procentować w kolejnych latach. Formuła funduszu sołecznego w gminie Wyśmierzyce przeważnie ogranicza się do współpracy mieszkańców jednego sołectwa. Jednakże w 2021 roku dzięki decyzji mieszkańców sołectw: Grzmiąca, Korzeń-Klamy, Romanów, Ulaski, Witaszyn została zakupiona i ustawiona na terenie Publicznego Przedszkola w Wyśmierzycach karuzela dla dzieci.

W 2021 roku kwota wydatków wykonanych w ramach funduszu sołeckiego według stanu na dzień 31 grudnia roku wyniosła 1 14 325,76 zł. Fundusz sołecki pozwala gminie Wyśmierzyce na bieżąco reagować na potrzeby mieszkańców sołectw, przy jednoczesnym kształtowaniu ducha współpracy.

Tabela: Zadania zrealizowane w 2021 roku z funduszy sołeckich:

Sołectwo	Zadania zrealizowane	Kwota
Grzmiąca	Zakup materiałów do wykonania wjazdu i parkingu z kostki brukowej na działce nr 320 Zakup bramy wjazdowej z furtką	17 143,79 zł
Jabłonna	Remont dróg gminnych	2 959,08 zł
Korzeń-Klamy	Remont dróg gminnych na terenie sołectwa Korzeń	15 683,01 zł
Kozuchów	Remont dróg gminnych na terenie sołectwa Kozuchów	15 439,06 zł
Paprotno	Wyposażenie świetlicy wiejskiej w Paprotnie w sprzęt sportowo – rekreacyjny Wyposażenie świetlicy wiejskiej w sprzęt do stworzenia kąci zabaw dla dzieci	9 929,77 zł
Redlin	Utwardzenie pobocza we wsi Wólka	18 296,25 zł
Romanów	Remont dróg gminnych na terenie sołectwa Romanów Zakup lustra drogowego	12 935,20 zł
Ulaski	Rozbudowa oświetlenia drogowego w sołectwie Ulaski Remont dróg gminnych na terenie sołectwa Ulaski	15 419,53 zł
Witaszyn	Remont dróg gminnych na terenie sołectwa Witaszyn	6 519,87 zł

Źródło: opracowanie własne

1.6. Ludność i dynamika zmian

To ilu mieszkańców liczy wspólnota samorządowa wpływa na kierunki jej rozwoju. Ważne z tego punktu widzenia są dane o liczbie urodzeń, zgonów, saldzie migracji, grupach wiekowych, liczbie osób objętych pomocą społeczną czy też tych podejmujących zatrudnienie lub własną działalność gospodarczą. Łączna analiza danych demograficznych wskazuje, że liczba mieszkańców jest w miarę stabilna, ale rośnie średnia ich wieku. To oznacza konieczność dostosowania przestrzeni publicznej do potrzeb tych osób. Restrukturyzacji wymagają też wydatki na poszczególne zadania gminy. Przy malejącej liczbie uczniów, uwzględniając dotacje i subwencje oświatowe wymagana jest szczegółowa analiza wydatków oświatowych.

Gminę Wyśmierzyce, według danych Głównego Urzędu Statystycznego, zamieszkiwało 2 832 mieszkańców (wg stanu na dzień 31.12.2021 r.).

Wpływ na liczbę ludności w gminie, ma saldo migracji. Fakt przemieszczanie się ludności, zwykle w poszukiwaniu lepszych warunków życia (ekonomicznych i socjalnych), świadczy o

braku atrakcyjności naszej gminy pod względem m.in. sposobu zarobkowania, co niestety ma duże znaczenie dla perspektyw dalszego rozwoju. W 2021 roku urodziło się 21 dzieci, zmarło 30 osób. Gmina liczy 1390 kobiet i 1 442 mężczyzn.

Liczba ludności gminy stanowi 8,3 % ludności powiatu, 0,05 % ludności województwa.

Na terenie Gminy Wyśmierzyce zamieszkuje 106 osób zarejestrowanych w Powiatowym Urzędzie Pracy w Białobrzegach. Analizując zjawisko bezrobocia na terenie Gminy Wyśmierzyce można stwierdzić, że problemem wpływającym na występowanie zjawiska bezrobocia jest niski poziom wykształcenia i kwalifikacji zawodowych mieszkańców starszego pokolenia. Największy udział w ogólnej strukturze osób bezrobotnych stanowią osoby z wykształceniem podstawowym bądź gimnazjalnym oraz zasadniczym. Na rynku, na którym pracodawcy oczekują przede wszystkim dobrze wykwalifikowanej i doświadczonej kadry pracowniczej to jedna z podstawowych barier utrudniających zatrudnienie. Na badanym obszarze największą liczbę osób bezrobotnych stanowiły osoby w wieku 18 - 34 lat oraz 45 - 54 lata. Związane jest to m. in. w przypadku kobiet z macierzyństwem oraz niechęcią pracodawców do zatrudniania młodych matek.

Znaczną grupę wśród osób bezrobotnych stanowią osoby długotrwale bezrobotne, tj. pozostające bez pracy powyżej 24 miesięcy. Długotrwale pozostawanie bez pracy jest zjawiskiem bardzo niekorzystnym. Osoby te narażone są na wykluczenie zarówno z życia zawodowego, jak również społecznego. Konsekwencją utraty zatrudnienia jest najczęściej brak stabilnej sytuacji finansowej, narastające problemy powodują napięcia i rodzą frustracje, a w skrajnych przypadkach zwiększają ryzyko występowania zjawisk patologicznych.

Tabela. Bezrobotni zarejestrowani w Gminie Wyśmierzyce w latach 2015-2021

	2015	2016	2017	2018	2019	2020	2021
Ogółem	140	151	110	118	111	117	106
Kobiety	64	67	48	49	49	45	43
Mężczyźni	76	84	62	69	62	72	63

Źródło: Opracowanie własne na podstawie PUP Białobrzegi

Liczba zameldowanych, według stanu na dzień 31.12.2021 r., na podstawie prowadzonego przez gminę rejestru mieszkańców, kształtuje się następująco (dane uzyskane z Referatu Spraw Obywatelskich):

SOŁECTWO	Liczba mieszkańców	Kobiety	Mężczyźni
Grzmiąca	180	81	99
Jabłonna	215	112	103
Korzeń	163	83	80
Kostrzyn	273	136	137
Kozłów	128	63	65
Koźuchów	164	80	84
Olszowa	90	36	54

Paprotno	137	69	68
Redlin	173	84	89
Romanów	92	49	43
Ulaski	180	90	90
Witaszyn	118	58	60
Wyśmierzyce	919	449	470
Ogółem	2 832	1390	1442

Źródło: Opracowanie własne

Wśród zameldowanych na stałe osób jest 8 obcokrajowców narodowości ukraińskiej.

1.7. Gospodarstwa rolne

Ze względu na strukturę użytkowania gruntów, przyszłość gminy jest i będzie w dalszym ciągu wiązana się z rozwojem rolnictwa. Z drugiej strony coraz większe znaczenie będzie miał rozwój funkcji usługowych, produkcyjnych i rekreacyjnych (turystycznych).

Na terenie gminy klasyfikacja gleb kształtuje się następująco:

- Klasa IIIa – 6 ha,
- Klasa IIIb – 168 ha,
- Klasa III – 43 ha,
- Klasa IVa – 883 ha,
- Klasa IVb – 665 ha,
- Klasa IV – 789 ha,
- Klasa V – 2028 ha,
- Klasa VI – 901 ha,
- Klasa VIz – 66 ha.

Wskaźnik bonitacji wynosi 0,559. Bonitacja gleb sporządzana dla użytków rolnych określa ich wartość pod względem przydatności rolniczej. Klasy bonitacyjne są ustalone oddzielnie dla gruntów ornych i użytków zielonych.

Ogólna powierzchnia użytków rolnych wynosi 5 495 ha. Grunty orne zajmują 3 234 ha, użytki zielone 1 835 ha, sady – 426 ha.

W gminie Wyśmierzyce funkcjonują 1 547 gospodarstwa rolne, w tym:

Lp.	Powierzchnia gospodarstw	Ilość gospodarstw
1	1 – 2 ha	556
2	2,01 – 5 ha	532
3	5,01 – 7 ha	150
4	7,01 – 10 ha	144
5	10,01 – 15 ha	98
6	powyżej 15 ha	67

Źródło: opracowanie własne

Rodzaje upraw na gruntach rolnych w 2021 roku to:

zboża ozime i jare – powierzchnia 2269 ha,

warzywa gruntowe, warzywa pod osłonami – powierzchnia 229 ha,

borówka – powierzchnia 43ha,

truskawki, malina, porzeczka – powierzchnia 62 ha,

świerk – powierzchnia 45ha.

586 ha to ugory. Rolnicy indywidualni posiadają około 2 363 ha lasów, lasy pozostałe, w tym Lasy Państwowe 1752 ha oraz PFZ – 84 ha.

1.8. Podmioty gospodarcze

Zgodnie z Centralną Ewidencją i Informacją o Działalności Gospodarczej (CEIDG), według stanu na dzień 31 grudnia 2021 r. ilość zarejestrowanych podmiotów gospodarczych, które mają główne miejsce prowadzenia działalności w gminie Wyśmierzyce obejmowała 105 pozycji, z czego status „aktywny” posiadały 82 podmioty, status „zawieszony” posiadały 18 podmiotów, a liczba podmiotów do prowadzenia działalności wyłącznie w formie spółki cywilnej obejmowała 5 pozycji. W 2021 roku wprowadzono do Centralnej Ewidencji i Informacji o Działalności Gospodarczej 6 wniosków o założenie nowego podmiotu gospodarczego, działalność zakończyły 2 podmioty, w stosunku do 35 podmiotów dokonano zmiany.

Podmioty gospodarcze funkcjonujące na terenie gminy to przede wszystkim małe i średnie zakłady rodzinne.

Do wiodących branż w gminie zaliczyć należy: usługi ogólnobudowlane, przetwórstwo przemysłowe, przetwórstwo owoców i warzyw, obróbka drewna, handel i usługi medyczne.

1.9. Organizacje pozarządowe działające na terenie gminy

Na terenie gminy Wyśmierzyce działają następujące organizacje pozarządowe:

- 1) OSP Wyśmierzyce,
- 2) OSP Korzeń,
- 3) OSP Witaszyn,
- 4) OSP Kożuchów,
- 5) OSP Grzmiąca,
- 6) OSP Kostrzyn,
- 7) OSP Jabłonna,
- 8) Towarzystwo Przyjaciół Ziemi Wyśmierzyckiej,
- 9) Stowarzyszenie „Klub Seniora 60 +”,
- 10) Koło Gospodyń Wiejskich w Paprotni „Paprotki”,
- 11) Koło Gospodyń Wiejskich w Wólce Kożuchowskiej „Wólczynianki”,
- 12) Koło Gospodyń Wiejskich w Kostrzynie „Kostrzynianki”
- 13) Koło Gospodyń Wiejskich w Witaszynie „Witaszynianki”,
- 14) Koło Gospodyń Wiejskich w Jabłonnej „Jabłonnianki”,
- 15) Koło Gospodyń Wiejskich w Grzmiącej „Grzmiączki”,
- 16) Koło Gospodyń Wiejskich w Kożuchowie „Kożuchów” zakończyło działalność z dniem 04.07.2021 roku.

Ponadto na terenie gminy Wyśmierzyce działają Stowarzyszenia, fundacje z powiatu białobrzskiego, obejmujące swoim zasięgiem również gminę Wyśmierzyce. Należą do nich

Lokalna Grupa Działania „Zapilicze” z siedzibą w Białobrzegach i „Koalicja dla Młodych” Fundusz Lokalny Ziemi Białobrzeszkiej z siedzibą w Białobrzegach.

2. Finanse gminy

Zgodnie z obowiązującym prawem samorządowym każda jednostka samorządu terytorialnego ma do wykonania swoje ustawowe i zlecone zadania. Wśród nich znajdują się te związane z oświatą i wychowaniem, prowadzeniem gospodarki komunalnej, organizacją transportu publicznego, opieką nad zabytkami, czy też ochroną środowiska. Nadrzędnym zadaniem każdej władzy samorządowej jest prowadzenie lokalnej polityki w sposób najbardziej odpowiedni w stosunku do potrzeb mieszkańców. Finansowanie tych zadań pochodzi z budżetu lokalnego, do którego wpływa część naszych podatków, w tym podatków lokalnych i opłat. Decyzje dotyczące finansowania zadań samorządowych zawsze wywołują emocje polityczne i mogą rodzić wiele problemów. Trzeba je rozwiązywać przy ograniczonych dochodach i nieograniczonych potrzebach, kierując się nie doraźnym załatwieniem sprawy, lecz strategiczną perspektywą.

Zakres działania i zadania gminy określone zostały w art. 6, 7 i 8 ustawy o samorządzie gminnym. Dlatego gmina oprócz środków własnych korzysta również ze środków przyznanych z budżetu państwa w formie dotacji i subwencji. Ponadto gmina jako osoba prawna, może zaciągać kredyty i pożyczki. Możliwości gminy w realizacji zaplanowanych zadań inwestycyjnych i bieżących zależą od wielkości źródeł dochodów.

Działalność finansowa gmin uregulowana została przede wszystkim w ustawie o finansach publicznych i ustawie o dochodach jednostek samorządu terytorialnego. Wewnętrznym dokumentem regulującym zasady gospodarki finansowej Gminy Wyśmierzyce jest Zarządzenie Nr 2/2021 Burmistrza Wyśmierzyc z dnia 11 stycznia 2021 roku w sprawie dokumentacji przyjętych zasad rachunkowości, z późniejszymi zmianami.

2.1. Wysokość budżetu

2.1.1. Dochody

Na 2021 rok dochody zaplanowano w wysokości 15 533 855,42 zł a wykonano w wysokości 17 544 736,95 zł co stanowi 112,95% założonego planu, w tym:

- dochody bieżące - 14 646 7017,03 zł
- dochody majątkowe - 2 898 029,92 zł

Udział dochodów podatkowych w dochodach ogółem stanowi 18,64% spadek dochodów z tytułu podatków w stosunku do roku 2020 o 0,79%.

Dochody ze sprzedaży majątku stanowią 0,89% wykonanych dochodów ogółem.

Dochody Gminy Wyśmierzyce z tytułu wykonywania praw własności:

- a) dochody z najmu i dzierżawy składników majątkowych gminy za 2021 rok wyniosły 45 423,36 zł.

2.1.2. Wydatki

Na 2021 rok wydatki zaplanowano w wysokości 16 494 695,42 zł a wykonano w wysokości 15 688 962,84 zł co stanowi 95,12% założonego planu, w tym:

- wydatki bieżące - 14 475 557,81 zł
- wydatki majątkowe - 1 213 405,03 zł

Wykonanie wydatków majątkowych stanowi 7,75% wydatków ogółem.

Wykonanie zadań inwestycyjnych wynosi 1 207 405,03 zł.

W związku z występowaniem w 2021 roku pandemii koronawirusa zostały wydatkowane środki własne w wysokości 272,31 na zapobieganie i łagodzenie skutków pandemii w tym:

- a) środki z zarządzania kryzysowego w kwocie 272,31 złotych.

2.2. Poziom zadłużenia

Na dzień 31.12.2021 roku zadłużenie gminy wynosiło 0 złotych.

Wartość relacji, z art. 243 ustawy o finansach publicznych przedstawia się następująco:

Stan wg WPF

Lata objęte WPF	Jm.	Wskaźnik planowanej łącznej kwoty spłaty zobowiązań	Dopuszczalny maksymalny wskaźnik spłaty zobowiązań wyliczony wg art.243
2022	%	0,00	7,96
2023	%	0,00	7,06
2024	%	0,00	6,50
2025	%	0,00	4,98

Źródło: opracowanie własne

2.3. Wykonanie budżetu

Rok 2021 zamknął się nadwyżką budżetową w kwocie 1 855 774,11 zł.

Prognoza nadwyżki operacyjnej w latach 2022-2025 przedstawia się następująco:

Stan wg WPF na dzień 30.04.2022:

Wyszczególnienie	Rok 2022	Rok 2023	Rok 2024	Rok 2025
Dochody bieżące	13 061 659,00	12 514 558,00	12 639 704,00	12 766 102,00
Wydatki bieżące	13 118 699,00	11 854 558,00	12 439 704,00	12 566 102,00
Nadwyżka operacyjna	-57 040,00	700 000,00	200 000,00	200 000,00
Wydatki majątkowe	7 065 711,00	5 700 000,00	200 000,00	200 000,00
Dochody majątkowe	4 750 000,00	5 000 000,00	0	0
Wynik budżetu	-2 372 751,00	0	0	0

Źródło: opracowanie własne

2.4. Zaległości podatkowe podatników

Zaległości podatkowe wynoszą 21 230,55 zł.

3. Stan realizacji inwestycji

3.1. Zadania inwestycyjne i inne wydatki majątkowe w roku 2021

Zadania inwestycyjne zrealizowane w roku 2020					
Lp.	Nazwa zadania	Data realizacji	Koszty poniesione w PLN	Uzyskane dofinansowanie w PLN	Uwagi
1.	Budowa Budynku świetlicy Wiejskiej z pomieszczeniami garażowymi i zapleczem technicznym dla OSP w Witaszynie	2021-2023	1 800,00	400 000,00	Zadanie realizowane przy dofinansowaniu ze środków RFIL PGR
2.	Przebudowa budynku byłego ośrodka zdrowia w Kostrzynie wraz ze zmianą sposobu użytkowania jego części na Przedszkole	2021	334 675,00	249 675,00	Zadanie realizowane przy dofinansowaniu ze środków RFIL
3.	Modernizacja budynku OSP w Kostrzynie	2021	23 500,00	22 799,50	Dofinansowanie z Mazowieckiego Urzędu Wojewódzkiego
4.	Przebudowa budynku w Wyśmierzycach przy ul. M. Kopernika po byłej weterynarii na budynek komunalny	2021	34 225,00	1 000 000,00	Dofinansowanie z RFIL
5.	Budowa boiska szkolnego wielofunkcyjnego wraz z ogólnodostępnym kompleksem rekreacyjno- sportowym w Wyśmierzycach	2021	720 000,00	700 000,00	Dofinansowanie z RFIL.
6.	Rozbudowa oświetlenie drogowego w sołectwie Ulaski	2021	10 000,00	0	Środki własne
7.	Rozbudowa i modernizacja oświetlenia ulicznego w sołectwie Kozłów-Kiedrzym	2021	15 000,00	10 000,00	Dofinansowanie z MIAS
8.	Zakup i montaż aparatury, urządzeń i materiałów oraz rozruch technologiczny instalacji i urządzeń – podłączenie w systemie uzdatniania wody w SUW Wyśmierzyce automatycznego odzłaziacza	2021	69 725,54	0	Umorzona pożyczka z WFOŚiGW w Warszawie

	wraz z nowo zakupionym sprzętem				
9.	Zakup działki nr 628 o powierzchni 0,0735ha położonej w Wyśmierzycach	2021	2 430,00	0	Środki własne

Źródło: opracowanie własne

Gmina Wyśmierzyce przekazała w 2021 roku dotację dla Komendy Wojewódzkiej Policji na dofinansowanie zakupu samochodu w wersji nieoznakowanej dla potrzeb Komendy Powiatowej Policji w Białobrzegach w kwocie 6 000,00 złotych.

3.2. Poziom wydatków inwestycyjnych i ich udział w wydatkach budżetu gminy

Poziom wydatków inwestycyjnych i ich udział w całkowitych wydatkach budżetowych gminy Wyśmierzyce były następujące:

Rok	Wydatki ogółem	Wydatki majątkowe	Udział inwestycji w wydatkach budżetowych
2021	15 688 962,84 zł	1 213 405,03 zł	0,08%

Źródło: opracowanie własne

4. Zadania remontowe zrealizowane w 2021 roku w Sołectwach

4.1. Remonty dróg gminnych

Remont drogi gminnej Jabłonna,
 Remont dróg gminnych na terenie sołectwa Korzeń,
 Remont dróg gminnych na terenie sołectwa Kożuchów,
 Utwardzenie pobocza we wsi Wólka,
 Remont dróg gminnych na terenie sołectwa Romanów,
 Remont dróg gminnych na terenie sołectwa Ulaski,
 Remont dróg gminnych na terenie sołectwa.

4.2. Inne zadania

Rozbudowa oświetlenie drogowego w sołectwie Ulaski,
 Zakup lustra drogowego do miejscowości Romanów,
 Rozbudowa i modernizacja oświetlenia ulicznego w sołectwie Kozłów.

4.3. Fundusz sołecki

Zadania zrealizowane w 2021 roku w ramach wyodrębnionego Funduszu Sołeckiego			
Nazwa zadania	Data realizacji	Koszty poniesione w PLN	Uwagi
Zakup materiałów do wykonania wjazdu i parkingu z kostki brukowej na działce nr 320 w miejscowości Grzmiąca	2021	17 143,79 zł	
Zakup bramy wjazdowej z furtką			
Remont dróg gminnych Jabłonna	2021	2 959,08 zł	
Remont dróg gminnych na terenie sołectwa Korzeń	2021	15 683,01 zł	
Remont dróg gminnych na terenie sołectwa Kożuchów	2021	15 439,06 zł	
Wyposażenie świetlicy wiejskiej w Paprotnie w sprzęt sportowo – rekreacyjny	2021	9 929,77 zł	
Wyposażenie świetlicy wiejskiej w sprzęt do stworzenia kącia zabaw dla dzieci			
Utwardzenie pobocza we wsi Wólka Kożuchowska	2021	18 296,25 zł	
Remont dróg gminnych na terenie sołectwa Romanów	2021	12 935,20 zł	
Zakup lustra drogowego			
Rozbudowa oświetlenia drogowego w sołectwie Ulaski	2021	15 419,53 zł	
Remont dróg gminnych na terenie sołectwa Ulaski			
Remont dróg gminnych na terenie sołectwa Witaszyn	2021	6 519,87 zł	
Zakup karuzeli dla Publicznego Przedszkola w Wyśmierzycach	2021	2 936,69	Zadanie wspólne z funduszy sołeckich Grzmiąca, Korzeń-Klasy, Romanów, Ulaski, Witaszyn

Źródło: opracowanie własne

4.3. Prace melioracyjne

W 2021 roku wykonano czyszczenie i udrożnienie przepustów w Grzmiącej.

4.4. Rozwój sportu i rekreacji, dostępność placów zabaw

Natomiast w ramach krzewienia kultury fizycznej i sportu realizowano w 2021 roku program rozwoju sportu i rekreacji w gminie Wyśmierzyce opracowany na lata 2019-2024. Część zajęć i wydarzeń sportowych, niestety z uwagi na trwającą epidemię koronawirusa SARS-CoV-2 i wprowadzone obostrzenia GIS i MZ, część zajęć nie odbyła się.

W 2021 roku w Gminie Wyśmierzyce był realizowany Program zajęć sportowo – rekreacyjnych pn: „Żyj zdrowo, na sportowo – Orlik 2021”. W ramach programu były realizowane zajęcia sportowe dające możliwość uczniom spędzenia czasu wolnego aktywnie i z pożytkiem dla ich zdrowia. Cel zakładany przez organizatorów programu w zakresie oddziaływań wychowawcze w zakresie:

- wdrożenia uczniów do przestrzegania zasad współzycia zespołowego, kształtowanie samodyscypliny,
- kształtowania potrzeby podporządkowania się uczniom określonym regułom gier i zabaw poprzez ukazywanie negatywnych skutków nieprzestrzegania ustalonych zasad,
- propagowania zasad „czystej gry” (fair play),
- popularyzacji i propagowania aktywności sportowej oraz zapewnienie możliwości udziału chętnych osób w różnych dyscyplinach, stanowiące element oddziaływań profilaktycznych takich jak:
 - stosowanie zasad i norm postępowania zapisanych w formie zajęć (m.in. zakaz stosowania używek, przeklinania, reguły fair play itp.);
 - trening umiejętności życiowych, uczenie rozwiązywania konfliktów, gry fair play, radzenia sobie z trudnymi emocjami, ponoszenia konsekwencji decyzji, komunikacji w grupie itp.;
 - współpracę z rodzicami: angażowanie ich np. w formie klubu kibica oraz udział w zawodach razem z dziećmi.
- przeciwdziałanie zjawiskom patologicznym i uzależnieniom/ palenie tytoniu, alkoholizm, narkomania/
 - rozwijanie wiary we własne siły, przełamywanie lęków i obaw, rozbudzenie zainteresowań aktywnością ruchową,
 - motywowanie do aktywności ruchowej w wybranej (ulubionej) dziedzinie, kształtowanie nawyku aktywnego wypoczynku.
 - kształtowanie umiejętności ruchowych przydatnych w grach sportowych,
 - rozwijanie i utrwalenie zainteresowań sportowych uczniów poprzez wpajanie zasad i techniki wykonywania ruchu,
 - umożliwienie sprawdzenie poziomu nabywanych umiejętności ruchowych poprzez udział w imprezach sportowych, wdrażanie uczniów do regularnego uprawiania ćwiczeń fizycznych,

został osiągnięty. Program był realizowany w okresie maj-listopad 2021 roku na Orliku w Wyśmierzycach i Kostrzynie.

W Wyśmierzyczaninach zakorzeniona jest silna tradycja piłkarska. Miejski Klub Sportowy jest sportową wizytówką regionu. Budżet Klubu opiera się na wpływach ze składek członkowskich, środków finansowych pozyskiwanych od sponsorów oraz z dotacji budżetu gminy, która stanowi około 75% całego budżetu MKS. Drużyna MKS Wyśmierzyce uczestniczy w rozgrywkach B klasy organizowanych przez Mazowiecki Związek Piłki Nożnej.

Ze względu na położenie i walory przyrodnicze Gmina Wyśmierzyce jest znakomitym miejscem do uprawiania wędrówek pieszych, rowerowych, konnych czy kajakowych. Na terenie gminy istnieją dwa oznakowane szlaki turystyczne:

Pieszy szlak turystyczny – oznakowany kolorem niebieskim o długości 63,3 km. Łączy miejscowości Biała Góra – Nowe Miasto nad Pilicą. Na terenie gminy Wyśmierzyce ma długość 17 km i biegnie od miejscowości Korzeń, poprzez Wyśmierzyce do miejscowości Grzmiąca.

Szlak Kajakowy Pilicy – od miejscowości Ulaski Stamirowskie do miejscowości Górki.

Gmina Wyśmierzyce posiada dobrze rozbudowaną infrastrukturę w stosunku do potrzeb w zakresie kultury fizycznej: 2 sale gimnastyczne oraz trzy kompleksy boisk sportowych stanowią bazę do rozwoju sportu oraz wzrostu aktywności ruchowej mieszkańców naszej małej gminy. Stan techniczny wszystkich istniejących obiektów sportowych należy ocenić jako dobry.

W ramach obsługi placów zabaw dla dzieci w 2021 roku wykonano:

- a) wymianę piasku w piaskownicach,
- b) konserwacja i naprawa placów zabaw (wymiana lub uzupełnienie drewnianych elementów)
- c) przeglądy stanu technicznego placów zabaw do kontroli służb sanitarnych i nadzoru budowlanego,
- d) uzupełniono elementy ogrodzeniowe placów zabaw i orlików.

5. Infrastruktura techniczna i zagospodarowanie przestrzenne

5.1. Infrastruktura techniczna

Komunikacja drogowa gminy oparta jest na:

- a) drodze krajowej nr 48 przebiegającej przez gminę Wyśmierzyce zapewniającej bezpośrednie połączenie z trasą krajową szybkiego ruchu nr 7
- b) 5 drogach powiatowych o łącznej długości ok. 25,5 km
- c) 22 publicznych nazwanych dróg gminnych o łącznej długości 54,88 km.

Dodatkowo w gminie jest 4 671 metrów dróg asfaltowych nienazwanych.

Długość dróg, będących w zarządzie Burmistrza Wyśmierzyce, wg. stanu na dzień 31.12.2021 r. wynosiła 54,88 km, z czego:

- 29,53 km to drogi o nawierzchni twardej (asfalt, kostka, beton)
- 25,35 km to drogi gruntowe lub o nawierzchni twardej nieulepszonej.

W 2021 roku ilość nawierzchni utwardzonych wzrosła o 1,62 km w wyniku przeprowadzonych modernizacji ulic: św. Floriana, Leśnej i Sportowej. Powoli wzrasta ilość dróg o nawierzchni twardej ulepszonej – uzupełnianie materiału pozwala na poprawienie jakości dróg i dłuższą ich eksploatację bez konieczności profilowania. W 2021 roku została opracowana kompletna dokumentacja przebudowy ulicy Piaskowej w Wyśmierzycach.

Sieć elektryczna zasila wszystkie posesje w gminie Wyśmierzyce w energię elektryczną. Na istniejących słupach znajdują się 526 oprawy oświetlenia ulic stanowiących własność gminy: 247 oprawy typu cree, 228 opraw typu biosolution oraz 51 inne. W 2021 roku przy udziale środków z Mazowieckiego Instrumentu Aktywizacji Sołectw zostało zmodernizowane oświetlenie uliczne w sołectwie Kiedrzyń – Kozłów – zostało zakupionych i zainstalowanych 13 opraw.

Gmina jest w części zwodociągowana. Stałych zarejestrowanych odbiorców wody wg stanu na dzień 31.12.2021 roku było 1213 gospodarstw domowych. W 2021 roku wydano 25 decyzji o warunkach przyłącza wodno-kanalizacyjnego.

Skanalizowana jest część miasta Wyśmierzyce: ulice –Wojska Polskiego, Mickiewicza, Sosnowa, Batorego, Kopernika, Leśna, 1000-LeciaPaństwa Polskiego, 16-go Stycznia i Plac Wolności. Łączna ilość dostawców nieczystości płynnych do sieci kanalizacji wynosi 168.

W 2020 roku została rozpoczęta aktualizacja rejestru przydomowych oczyszczalni ścieków i bezodpływowych zbiorników na nieczystości płynne. Na dzień 31.12.2021 roku potwierdzonych jest 375 umów, w tym na przydomową oczyszczalnię 80 umów. Zostały przeprowadzone 3 kontrole w tym zakresie.

5.2. Zagospodarowanie przestrzenne

Dla całego obszaru Gminy Wyśmierzyce zostało opracowane Studium Uwarunkowań i Kierunków Zagospodarowania Przestrzennego Miasta i Gminy Wyśmierzyce przyjęte uchwałą nr XXXV/179/02 Rady Miejskiej w Wyśmierzycach z dnia 25 czerwca 2002 roku.

Dla terenów obejmujących wschodnią część miasta Wyśmierzyce przyjęty został uchwałą Nr XXIII/81/2008 Rady Miejskiej w Wyśmierzycach z dnia 30 października 2008 r. „Miejscowy plan zagospodarowania przestrzennego obejmującego obszar działki o numerze ewidencyjnym 1863 w mieście Wyśmierzyce”.

Tabela: Realizacja wniosków inwestorów w liczbach

Lp.	Liczba wydanych	2018 rok	2019 rok	2020 rok	2021 rok
1	decyzji o lokalizacji inwestycji celu publicznego	4	3	5	3
2	decyzji o warunkach zabudowy	29	26	35	35
3	decyzji o środowiskowych uwarunkowaniach	3	1	0	1
4	zezwoleń na lokalizację w pasie drogowym obiektów budowlanych, urządzeń bądź reklam	12	19	20	31
5	zezwoleń na zajęcie pasa drogowego w celu prowadzenia robót	8	11	5	0
6	zezwoleń na umieszczenie urządzeń infrastruktury technicznej niezwiązanej z funkcjonowaniem drogi	8	11	5	0
7	zaświadczeń o przeznaczeniu działki	89	94	108	169
8	zaświadczeń o rewitalizacji	9	54	59	78
9	wypisy i wyrisy ze studium	2	1	0	1

10	podziałów nieruchomości	6	6	6	7
11	wypisów z Miejscowego Planu Zagospodarowania Przestrzennego	0	1	0	0
podsumowanie		170	227	243	325

Źródło: Opracowanie własne

6. Gospodarka odpadami i ochrona środowiska

6.1. Gospodarowanie odpadami

Gmina Wyśmierzyce, zgodnie z art. 6c ustawy z dnia 13 września 1996 r. o utrzymaniu czystości i porządku w gminach zwanej dalej „ustawą ucpg”, zobowiązana jest do zorganizowania odbioru odpadów komunalnych od właścicieli nieruchomości, na których zamieszkują mieszkańcy. Gmina odpowiada również za ich prawidłowe zagospodarowanie i unieszkodliwianie w dedykowanych do tego instalacjach. Odbiorem i zagospodarowaniem odpadów komunalnych z nieruchomości zamieszkałych z terenu miasta i gminy Wyśmierzyce w 202 roku zajmowała się firma Usługi Ekologiczne Eko Jas z siedzibą Kasztanowa 21, 26-625 Garno. Firma ta zgodnie z cytowaną wyżej ustawą jako wykonawca usługi została wybrana w drodze przetargu publicznego. Postępowanie przetargowe zostało przeprowadzone w końcu 2020 roku, ale usługę odbioru i zagospodarowania odpadów komunalnych wykonywano od 1 stycznia 2021 roku.

Zgodnie ze stanem na dzień 31.12.2021 r. gminnym systemem odbioru odpadów komunalnych objętych było 826 gospodarstw z parametrami. Należy zaznaczyć, iż liczba osób zameldowanych na pobyt stały na terenie miasta i gminy Wyśmierzyce wynosiła 2 832. Liczba nieruchomości, na które złożono deklaracje na dzień 31.12.2021 r. wynosiła 960. Selektywny sposób zbierania odpadów zadeklarowali wszyscy właściciele. Do gminnego systemu odbioru odpadów komunalnych włączone są nieruchomości wykorzystywane na cele rekreacyjne. W ramach umowy z Wykonawcą, Gmina zapewniała mieszkańcom worki i pojemniki do selektywnej zbiórki odpadów komunalnych.

Bezpośrednio sprzed posesji mieszkańców odbierane były następujące frakcje odpadów:

- odpady zmieszane,
- odpady segregowane (tworzywa sztuczne, metale, opakowania wielomateriałowe, papier, szkło),
- odpady ulegające biodegradacji,
- odpady wielkogabarytowe oraz zużyty sprzęt elektryczny i elektroniczny oraz zużyte opony – w ramach akcji „wystawka”, przeprowadzonej 2 razy w roku.

Gmina w ramach wykonywanych obowiązków prowadziła kontrole mające na celu weryfikację danych zawartych w deklaracjach i sprawdzanie ich ze stanem faktycznym. Ograniczenia wynikające z pandemii powodowały, iż prowadzenie kontroli nie mogło być zbyt intensywne. W 2021 roku, po zweryfikowaniu danych zawartych w systemie, służącym do ewidencjonowania deklaracji o wysokości opłaty za odpady komunalne, wysłano 1 wezwanie do złożenia nowej deklaracji z nieruchomości zamieszkałych lub przedstawienia wyjaśnień w sprawie.

W 2021 r. przeprowadzono 1 kontrolę wywozu nieczystości płynnych u osób fizycznych na terenie gminy, 0 kontroli umów/deklaracji na odbiór i zagospodarowanie odpadów u osób fizycznych oraz 0 kontroli działek rekreacyjnych.

W ramach gminnego systemu gospodarki odpadami w 2021 r. na terenie gminy Wyśmierzyce zostało uprzątniętych 2 dzikie wysypiska. Gmina wspierała również inicjatywy

mieszkańców uprzętających np. tereny leśne, poprzez podstawianie pojemników, organizację odbioru zebranych odpadów itp.

W 2021 roku prowadzona była również edukacja ekologiczna, głównie w ramach projektu „Zielone Wyśmierzyce dla najmłodszych – uczymy postaw proekologicznych” skierowanego do dzieci i młodzieży z gminnych placówek oświatowych.

Tabela: Frakcje odpadów i ich ilości zebrane/odebrane z terenu Gminy Wyśmierzyce.

Rodzaj odpadu	kod odpadu /m-c	razem odebrane w Mg w 2019 roku	razem odebrane w Mg w 2020 roku	razem odebrane w Mg w 2021 roku
zmieszane odpady komunalne	200301	174,22	288,60	259,84
odpady wielkogabarytowe	200307	40,52	19,46	64,22
opakowania z papieru i tektury	150101	6,11	13,22	26,85
zmieszane odpady opakowaniowe	150106	26,4	82,16	0
opakowania ze szkła	150107	40,15	41,62	76,87
żużle, popioły paleniskowe	100101	86,44		48,11
inne niewymienione frakcje zbierane selektywnie	200199	69,4		0
odpady ulegające biodegradacji	200201	10,86	25,92	26,15
zmieszane odpady z budowy	170904	43,96		21,82
podsumowanie		498,06	471,44	523,86

Źródło: opracowanie własne

Obok ilości odpadów wymienionych w tabeli dodatkowo oddano:

- 62,70 Mg odpadów tworzyw sztucznych frakcji 200139 i 150102,
- 27,55 Mg zużytych opon
- 4,72 Mg zużytych urządzeń elektrycznych i elektronicznych
- 7,9 Mg gruzu.

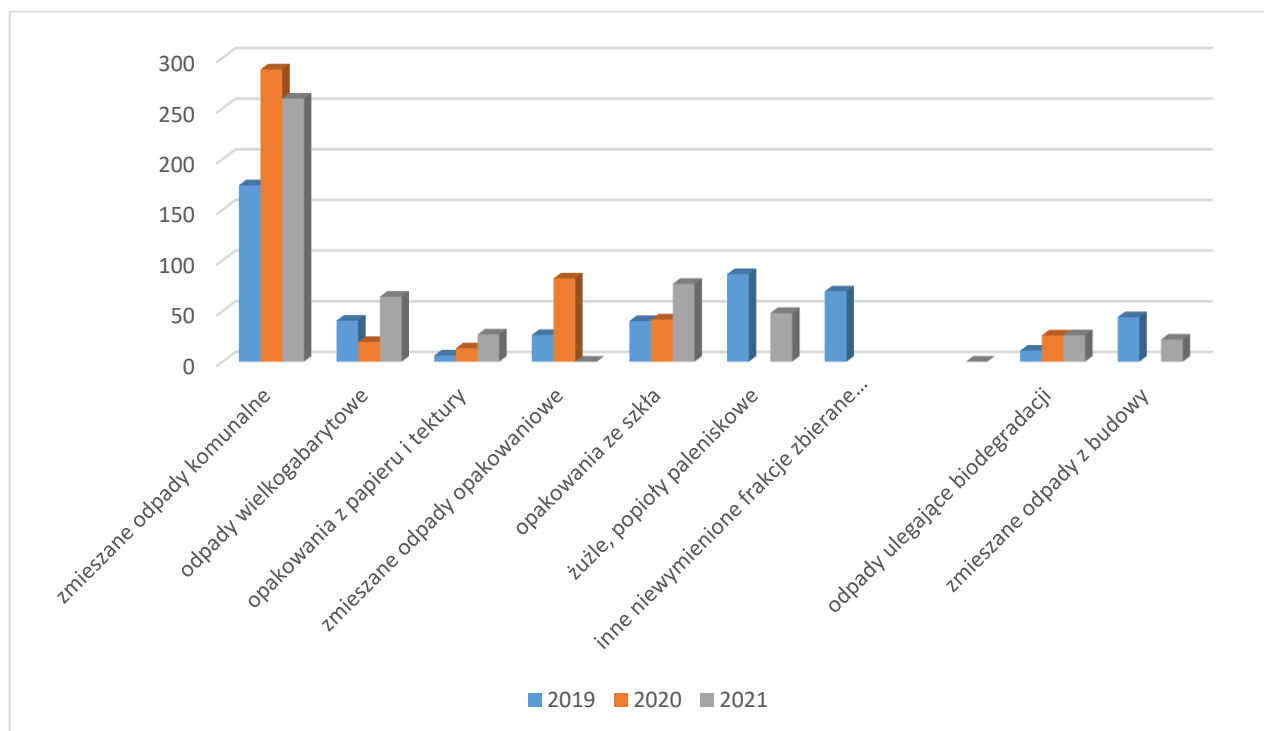

Źródło: Opracowanie własne

Bardzo ważnym zadaniem na następne lata jest uszczelnianie systemu tak, aby obejmował on wszystkich wytwórców odpadów na terenie całej Gminy. W tym celu będą prowadzone kontrole nieruchomości związanych z prowadzeniem działalności gospodarczej pod kątem gospodarki odpadami (posiadanie umów) oraz kontrole nieruchomości zamieszkałych pod kątem prawidłowości złożonych deklaracji.

W ramach utrzymania czystości na terenie Gminy Wyśmierzyce dodatkowo zakupiono i ustawiono w miejscach szczególnie uczęszczanych 15 betonowych koszy na śmieci o pojemności 60l.

6.2. Rozliczenie opłat za gospodarowanie odpadami

Koszty związane z odbieraniem, odzyskiem, recyklingiem i unieszkodliwianiem odebranych odpadów komunalnych w roku 2021 pokrywane były z opłat wnoszonych przez właścicieli nieruchomości. Zgodnie z zapisem art. 6r ust. 2 ustawy o utrzymaniu czystości i porządku w gminach, z pobranych opłat za gospodarowanie odpadami komunalnymi gmina pokrywa koszty funkcjonowania systemu gospodarowania odpadami komunalnymi, które obejmują koszty:

- odbierania, transportu, zbierania, odzysku i unieszkodliwiania odpadów komunalnych;
- tworzenia i utrzymania punktów selektywnego zbierania odpadów komunalnych;
- obsługi administracyjnej systemu;
- edukacji ekologicznej w zakresie prawidłowego postępowania z odpadami komunalnymi.

Stan opłat z tytułu gospodarowania odpadami komunalnymi za 2021 r. przedstawiał się następująco:

- a) stan wpłat na dzień 31.12.2021 r.: 423 081,18 złotych;
- b) stan zaległości na dzień 31.12.2021 r.: 39 454,36 złotych.

Sytuacja związana z gospodarką odpadami komunalnymi nie jest łatwym zadaniem do wykonania dla wielu wspólnot samorządowych. Zadłużenie w regulowaniu przez mieszkańców opłat śmieciowych wymaga pilnej i odpowiedzialnej interwencji polegającej m. in. na uszczelnianiu systemu egzekucji opłaty śmieciowej, kontroli wykonawcy zamówienia, kontroli prawdziwości złożonych deklaracji mieszkańców o sposobie segregacji. Największym problemem dla całego systemu są rosnące wynagrodzenia za usługi dla firmy obsługującej naszą gminę i zaległości w egzekucji należności oraz podwyżki cen za zagospodarowanie śmieci (tzw. opłata marszałkowska), które rodzą konieczność weryfikacji stawek tzw. opłaty śmieciowej.

6.3. Odbiór i rozliczenie nieczystości płynnych

Nieczystości płynne ze zbiorników bezodpływowych i przydomowych oczyszczalni ścieków od mieszkańców Gminy Wyśmierzyce w 2021 roku były odbierane przez:

- Gminę Wyśmierzyce
- Wywóz Ścieków Handel Obwoźny Bogdan Ogorzałek w Wyśmierzycach

- Ase-Trans Pytka Sebastian w Białobrzegach.

Wpłaty za odbiór nieczystości płynnych ze zbiorników bezodpływowych i przydomowych oczyszczalni ścieków przez Gminę Wyśmierzyce przedstawiały się następująco:

Tabela: Zestawienie wpłat za nieczystości płynne odbierane przez Gminę Wyśmierzyce

lp	okres	kwota w 2019	kwota w 2020	kwota w 2021
1	styczeń	1 477,78	1 970,37	3 847,20
2	luty	1 218,52	2 589,78	4 629,59
3	marzec	1 696,30	3 143,52	5 620,38
4	kwiecień	1 692,60	3 851,85	4 722,20
5	maj	2 525,93	4 509,26	5 523,08
6	czerwiec	2 214,81	6 597,22	4 067,56
7	lipiec	4 422,22	8 111,11	6 050,87
8	sierpień	3 292,59	6 398,15	7 592,51
9	wrzesień	1 474,07	5 939,81	6 586,27
10	październik	1 703,70	5 268,51	5 313,65
11	listopad	2 033,33	5 365,74	6 203,60
12	grudzień	1 911,11	6 055,55	7 217,54
podsumowanie		25 662,96	59 800,87	67 374,45

Źródło: Opracowanie własne na podstawie danych księgowych (wartości bez VAT)

6.4. Zadania z zakresu ochrony środowiska naturalnego

Zanieczyszczenie powietrza, nie tylko w naszej Gminie, ale w całym kraju, stanowi poważny problem. Ważnym źródłem zanieczyszczeń powietrza jest niska emisja, pochodząca między innymi z budynków jednorodzinnych, a dokładniej z domowych pieców grzewczych i lokalnych kotłowni węglowych. Dlatego też niezbędne jest podejmowanie działań zmierzających do poprawy jego jakości. Działania te wykazały, że główną przyczyną występujących przekroczeń pyłów są piece pozaklasowe. Stworzenie, po przeprowadzonej w 2020 roku inwentaryzacji źródeł ciepła, bazy źródeł ogrzewania posłuży do realizacji zadań w zakresie polepszania jakości powietrza, którym oddychamy, np. do planowania programów dopłat do wymiany „kopciuchów”. Na terenie Gminy Wyśmierzyce jest wiele pieców niespełniających wymaganych norm. Wiedza o ich ilości pozwoli zaplanować działania zmierzające do ich wymiany, w tym pomoc w pozyskaniu środków finansowych na ten cel.

Działalność Burmistrza w zakresie realizacji zadań z zakresu ochrony środowiska naturalnego, obejmowała w 2021 roku następujące działania:

- w ramach ograniczenia dopływu zanieczyszczeń do wód powierzchniowych i podziemnych kontynuujemy działania w zakresie aktualizacji i kontroli ewidencji zbiorników bezodpływowych i przydomowych oczyszczalni ścieków;
- w ramach eliminacji wyrobów azbestowych, w 2021 roku na terenie Gminy Wyśmierzyce zutylizowano 133,71 Mg płyt azbestowo-cementowych za kwotę 38 701,02 złotych – na ten cel otrzymaliśmy dofinansowanie ze środków udostępnionych przez Narodowy Fundusz Ochrony Środowiska w Warszawie dla Wojewódzkiego Funduszu Ochrony Środowiska w Warszawie; informacje o ilości, rodzaju i miejscach występowania wyrobów zawierających azbest zamieszczona jest w bazie danych azbestowych na stronie www.bazaazbestowa.gov.pl, która jest na bieżąco aktualizowana. Zadania w zakresie odbioru i utylizacji wyrobów azbestowych z terenu Gminy Wyśmierzyce w 2021 roku były kontynuacją akcji podjętą przez władze gminy w tym zakresie w 2019 i 2020 roku;
- W ramach Programu „Czyste Powietrze” i na mocy porozumienia z Wojewódzkim Funduszem Ochrony Środowiska i Gospodarki Wodnej (WFOŚiGW) został uruchomiony punkt konsultacyjny – każdy mieszkaniec i właściciel domu jednorodzinnego z terenu gminy Wyśmierzyce może zasięgnąć informacji w zakresie możliwości uzyskania wsparcia finansowego m.in. na ocieplenie domu, wymianę okien czy wymianę starego, wysokoemisyjnego kotła grzewczego na kocioł niskoemisyjny. Koordynator programu z ramienia gminy wyznaczony przez Burmistrza Wyśmierzyc, udziela informacji, pomaga w wypełnianiu wniosków na termomodernizację i wymianę źródeł ciepła. W 2021 roku zostało złożonych 2 wnioski.

Gmina Wyśmierzyce zgodnie z wymogami ustawy o utrzymaniu czystości i porządku w gminach prowadzi Punkt Selektywnej Zbiórki Odpadów Komunalnych. Funkcjonuje on od 2013 roku w Wyśmierzycach przy ulicy Wiosennej, w dniach i godzinach wskazanych w harmonogramie podanym do publicznej wiadomości.

7. Program rewitalizacji

Gmina Wyśmierzyce w celu umożliwienia procesu działań rewitalizacji, głównie w kontekście możliwości pozyskiwania środków zewnętrznych, m.in. unijnych, opracowała Program Rewitalizacji dla Gminy Wyśmierzyce. Uchwałą nr XXXI/170/17 Rady Miejskiej w Wyśmierzycach z dnia 29 sierpnia 2017 r. przyjęto Program Rewitalizacji dla Gminy Wyśmierzyce na lata 2016-2023. Program ten obejmuje szereg przedsięwzięć w szerokim aspekcie, które pomogą zrewitalizować teren naszej gminy. Poczynając od inwestycji modernizacyjnych i budowy nowej infrastruktury technicznej, jak również zadań wpływających na problemy społeczne.

W 2021 roku Urząd Miejski w Wyśmierzycach przystąpił do prac nad dokumentem pod nazwą „Strategia Rozwoju Gminy Wyśmierzyce na lata 2021-2030”. Na najbliższe kilka lat jest to najważniejszy dokument planistyczny Gminy, który będzie nie tylko wyznaczał kierunki rozwoju oraz cele jakie gmina ma osiągnąć. Dokument ten identyfikuje mocne i słabe strony oraz szanse i zagrożenia rozwoju miasta i gminy Wyśmierzyce. Udział społeczeństwa był istotny w tym zadaniu, w przekazanej do mieszkańców gminy ankiecie autorzy strategii zawarli istotne dla powstającego dokumentu pytania i zagadnienia.

Ustawa o samorządzie gminnym wprowadziła na poziomie lokalnym strategię rozwoju gminy, która pomimo swojego nieobligatoryjnego charakteru, jest jednym z ważniejszych dokumentów

stanowiących podstawę strategiczną do pozyskiwania środków finansowych z UE. Ustawa wyznaczyła również zupełnie nowe podejście w zakresie opracowania strategii rozwoju gminy, wskazując na konieczność integracji zagadnień społecznych, przestrzennych, gospodarczych oraz wynikających z istniejącego obszaru funkcjonalnego miasta. Strategia rozwoju gminy Wyśmierzyce jest spójna z ustaleniami i rekomendacjami określonymi w strategii rozwoju województwa w celu zapewnienia systemowej integralności dokumentów. Strategia zawiera wnioski z przeprowadzonej diagnozy społecznej, gospodarczej i przestrzennej gminy, strategiczne cele rozwoju oraz kierunki działań, podejmowanych dla ich osiągnięcia, rezultaty planowanych działań w ujęciu wskaźnikowym oraz model struktury funkcjonalno-przestrzennej gminy.

Strategia Rozwoju Gminy Wyśmierzyce na lata 2021-2030 została przyjęta po przeprowadzonych Konsultacjach społecznych projektu Strategii na podstawie art. 30 ust. 1 i art. 33 ust. 1 i 3 ustawy z dnia 8 marca 1990 r. o samorządzie gminnym (t. j. Dz. U. z 2020 poz. 713 ze zm.) oraz art. 6 ust. 3 ustawy z dnia 6 grudnia 2006 r. o zasadach prowadzenia polityki rozwoju (t. j. Dz. U. z 2019 r. poz. 1295 ze zm.) oraz zgodnie z Uchwałą Nr XXXI/137/21 w sprawie: określenia szczegółowego trybu i harmonogramu opracowania „Strategii Rozwoju Gminy Wyśmierzyce do 2030 roku”, w tym trybu jej konsultacji, o których mowa w art. 6 ust. 3 ustawy z dnia 6 grudnia 2006 r. o zasadach prowadzenia polityki rozwoju.

Strategia Rozwoju Gminy Wyśmierzyce na lata 2021-2030 została opracowana przez pracowników Referatu Organizacyjno-Administracyjnego, bez udziału firm zewnętrznych.

8. Program przeciwdziałania bezdomności zwierząt

Uchwałą Rady Miejskiej w Wyśmierzycach nr XXXII/145/21 z dnia 16.03.2020 roku został przyjęty „Program opieki nad zwierzętami bezdomnymi oraz zapobiegania bezdomności zwierząt na terenie Gminy Wyśmierzyce w 2021 roku”.

W budżecie Gminy Wyśmierzyce zabezpieczono na 2021 rok kwotę 12 000,00 zł na realizację zadań z zakresu przeciwdziałania bezdomności zwierząt oraz opieki weterynaryjnej nad zwierzętami uczestniczącymi w wypadkach drogowych.

W ramach tej kwoty zrealizowano:

- 1 umowę adopcyjną dla 1 psa.

9. Oświata

9.1. Sieć szkolno-przedszkolna w gminie Wyśmierzyce

W roku szkolnym 2020/2021 Gmina Wyśmierzyce prowadziła 3 samodzielne placówki oświatowe:

1. Publiczna Szkoła Podstawowa im. bł. ks. prof. Franciszka Rosłańca w Wyśmierzycach,
2. Publiczna Szkoła Podstawowa w Kostrzynie z oddziałem przedszkolnym
3. Publiczne Przedszkole w Wyśmierzycach.

9.2. Baza oświatowa

Baza lokalowa jaką dysponują jednostki oświatowe obejmuje łącznie 2 obiekty szkolne i jeden przedszkolny. Budynki szkolne i otoczenie wokół zarządzane przez dyrektorów jednostek oświatowych spełniają podstawowe wymogi bezpieczeństwa oraz higieny nauki i pracy.

Wszystkie szkoły podstawowe posiadają pracownie komputerowe i dostęp do internetu. Dyrektorzy jednostek oświatowych rokrocznie zakupują pomoce dydaktyczne oraz drobny sprzęt niezbędny do prowadzenia zajęć edukacyjnych.

Szkoły podstawowe są dobrze wyposażone w pomoce dydaktyczne, uczniowie i nauczyciele wykorzystują tablice multimedialne zakupione w ramach rządowego programu „Aktywna tablica”.

W gminie Wyśmierzyce przy Publicznej Szkole Podstawowej w Wyśmierzycach istnieje sala sportowa, z której korzystają uczniowie tej szkoły. Przy Publicznej Szkole Podstawowej z oddziałem przedszkolnym w Kostrzynie funkcjonuje boisko sportowe typu Orlik dostępne dla uczniów szkoły i dla mieszkańców gminy.

Publiczna Szkoła Podstawowa w Wyśmierzycach im. bł. ks. prof. Franciszka Rosłańca od nowego roku szkolnego 2021/2022 posiada własne logo.



W 2021 roku przeprowadzono remont boiska szkolnego przy Publicznej Szkole Podstawowej w Wyśmierzycach. Po prawie pięciu latach wyłączenia tego obiektu z użytkowania, boisko zyskało nowe oblicze. Boisko posiada sztuczną nawierzchnię i wyposażone jest w ogrodzenie, piłkochwyty, maszty oświetleniowe oraz monitoring. Wartość inwestycji to kwota 720 000,00 złotych – środki finansowe pozyskane z Rządowego Programu Inwestycji Lokalnych w wysokości 700 000,00 złotych.



Zdjęcie: archiwum UM w Wyśmierzycach



Zdjęcie: archiwum UM w Wyśmierzycach

9.3. Realizowane zadania oświatowe

Gmina Wyśmierzyce realizuje zadania oświatowe wynikające z ustawy o systemie oświaty i rozporządzeń wykonawczych poprzez zabezpieczenie działalności przedszkoli, szkół podstawowych, a także zapewnia dostępność do edukacji dla uczniów niepełnosprawnych, finansując dowóz uczniów niepełnosprawnych do szkół poza terenem gminy.

Środki na finansowanie działalności przedszkola publicznego pochodzą z budżetu gminy Wyśmierzyce i dotacji z budżetu państwa. Gmina Wyśmierzyce realizuje zadania opiekuńczo-wychowawcze i edukacyjne wynikające z ustawy o systemie oświaty prowadząc dla dzieci w wieku 3-6 lat samodzielne przedszkole publiczne i oddział przedszkolny przy szkole podstawowej. Państwo przekazało Gminie Wyśmierzyce w 2021 roku dotację na wszystkie dzieci w wieku 3-5 lat w wysokości **73 550,00 zł**. Natomiast na każde 6 letnie dziecko przebywające w przedszkolu gmina Wyśmierzyce otrzymała kwotę – **6 185,92 zł** miesięcznie, czyli z budżetu państwa będzie to kwota dotacji w wysokości **74 230,99 zł**.

W ubiegłym roku szkolnym do oddziału zerowego w PP w Wyśmierzycach i Oddziale przedszkolnym przy szkole podstawowej w Kostrzynie uczęszczało łącznie 45 dzieci w wieku 5-6 lat. Liczba miejsc (w przedszkolu i oddziale przedszkolnym) stwarzała możliwość korzystania z usług przedszkoli dla 100% dzieci w wieku przedszkolnym i odpowiadała obserwowanemu popytowi. Wszystkie dzieci sześć-, pięć-, cztero- i trzyletnie, których rodzice chcieli umieścić dzieci w placówkach przedszkolnych, zostały do nich przyjęte.

Natomiast dzieci najmłodsze w wieku od 1 roku do 3 lat korzystają ze żłobka znajdującego się na terenie Gminy Wyśmierzyce w miejscowości Kostrzyn. W porozumieniu z Fundacją Edukacji Przedszkolnej, w odpowiedzi na zapotrzebowanie społeczne Gmina Wyśmierzyce zrealizowała tę inwestycję w miejscowości Kostrzyn dla najmłodszych mieszkańców gminy. Placówka dysponuje 24 miejscami, jest czynna od poniedziałku do piątku w godzinach 7:00-17:00.



Zdjęcie: archiwum UM w Wyśmierzycach



Zdjęcie: archiwum UM w Wyśmierzycach

9.4. Dane liczbowe o szkołach prowadzonych przez Gminę Wyśmierzyce

Liczbę oddziałów i liczbę dzieci w wieku 6-15 lat realizujących obowiązek szkolny w roku szkolnym 2020/2021 w szkołach Gminy Wyśmierzyce przedstawia poniższa tabela.

lp	wyszczególnienie	liczba oddziałów	liczba uczniów	w tym							
				I	II	III	IV	V	VI	VII	VIII
1	PSP w Wyśmierzycach	10	150	20	13	20	23	16	6	26	26
2	PSP w Kostrzynie	8	51	2	9	6	9	3	5	9	8
podsumowanie		18	201	22	22	26	32	19	11	35	34

Źródło: Opracowanie własne

Zadania oświatowe realizowane są przy pomocy środków otrzymywanych z budżetu państwa - subwencji oświatowej oraz z budżetu gminy. W 2021 kwota ta wyniosła **4 858 947,00** złotych, w tym z budżetu państwa **2 313 196,00** złotych.

Placówki oświatowe prowadzą działalność edukacyjną, informacyjną i wychowawczą, poprzez prowadzenie działań z zakresu promocji zdrowia oraz wspomaganie ucznia i wychowanka w jego rozwoju ukierunkowanym na osiągnięcie pełnej dojrzałości w sferze fizycznej, psychicznej, społecznej i aksjologicznej.

Tabela: Uczniowie o specjalnych potrzebach edukacyjnych

szkoła	liczba uczniów				
	ogółem	z orzeczeniem o potrzebie kształcenia specjalnego	na zajęciach logopedycznych	na zajęciach korekcyjno-kompensacyjnych	nauczanych indywidualnie
Kostrzyn	15	1	1	13	0
Wyśmierzyce	43	5	15	22	1
podsumowanie	58	6	16	35	1

Źródło: Opracowanie własne

9.5. Sukcesy uczniów

Rok szkolny 2020/2021 był kolejnym okresem, w którym uczniowie szkół z Gminy Wyśmierzyce osiągnęli znaczące sukcesy w różnych dziedzinach życia szkolnego. Wielu uczniów uczestniczyło w organizowanych konkursach przedmiotowych. Osiągnięcia uczniów przedstawia poniższa tabela.

Nazwa konkursu	Zasięg	Osiągnięcia
Konkurs plastyczny Eko-Szkoła – edycja IV Wojewódzki Fundusz Ochrony Środowiska	wojewódzki	I miejsce uczeń PSP Kostrzyn - bon ekologiczny dla szkoły o wartości - 5000,00zł
Konkurs Matematyczno-Informatyczny	powiatowy	Wyróżnienie dla uczniów PSP Wyśmierzyce w kategorii klasy IV, VII, VIII
Konkurs Wiedzy „Prymas Tysiąclecia – kard. Stefana Wyszyńskiego”	wojewódzki	Laureat
Konkurs recytatorski „Idą Święta”	gminny	Laureaci w kategorii klas I-III oraz klas IV-VIII
Już słyhać kolędy, już pachnie świętami... - szkolny konkurs recytatorski	gminny	Laureaci w kategorii klas I-III oraz klas IV-VIII
Konkurs Laureatów XXXIX Mały Konkurs Recytatorski	powiatowy	Nagroda specjalna wraz z wyróżnieniem

Źródło: opracowanie własne

Uczniowie klas I-III oraz grupa przedszkolaków z PSP w Kostrzynie odbyli wycieczkę do Radomia – Manufaktura Słodczy Sama Słodczy oraz projekcja bajki „Gwiazdka Klary Muu” wprowadziła dzieci w świąteczny, bożonarodzeniowy nastrój.



Zdjęcie: Szkolny konkurs recytatorski PSP Wyśmierzyce klas IV-VIII - Już słyhać kołędy, już pachnie świętami...(archiwum szkolne)



Zdjęcie: Szkolny konkurs recytatorski PSP Wyśmierzyce klas I-III - Już słyhać kołędy, już pachnie świętami...(archiwum szkolne)

9.6. Programy i projekty miękkie realizowane przez jednostki oświatowe

Wszystkie dzieci zbierają elektrośmieci

PSP w Kostrzynie uczestniczyła w projekcie Green Office Ecologic Spółka z o.o. Celem akcji było podniesienie świadomości ekologicznej wśród dzieci i młodzieży, oraz zwrócenie uwagi na prawidłowe zagospodarowanie odpadami. W zamian za przyniesiony zużyty sprzęt elektroniczny i elektryczny szkoła otrzymała bon, który wykorzystwała na nagrody rzeczowe w postaci sprzętu sportowego lub materiałów biurowych.

Projekt e-Twinnig "My Dear Penpal"

Międzynarodowy projekt e-Twinning "My Dear Penpal..." realizowany w szkole podstawowej w Wyśmierzycach. Uczniowie przekonali się, że z aplikacji MS Teams korzysta się nie tylko w naszym kraju, a dobra znajomość języka angielskiego w dzisiejszych czasach jest równie ważna jak obsługa komputera. Wzięli udział w spotkaniu on-line z uczniami z Turcji.



Otwarta lekcja informatyki

W dniu 26 listopada 2021 roku uczniowie klas VII - VIII PSP w Wyśmierzycach wzięli udział w otwartej lekcji informatyki. Niby zwyczajne zajęcia z programowania w języku tekstowym, a jednak prowadzone inaczej - metodą lekcji odwróconej, zwanej również metodą odwróconej klasy lub strategią wyprzedzającą, w której wzięli udział także: Dyrektor Szkoły, Pani Urszula Imbor oraz nauczyciele: Pani Anna Dąbrowska, Pani Wiesława Pękacka oraz Pani Iga Giedyk. Lekcję poprowadziła uczennica klasy VIIIA, która wprowadziła uczestników spotkania w nowe zagadnienie - zastosowanie warunków logicznych. Instruktaż przygotowany był na tyle precyzyjny, że zadania z programowania w języku Nianiolang na platformie InstaKod, wymagające zastosowania instrukcji if, stały się zrozumiałe dla pozostałych uczestników zajęć, którzy aktywnie uczestniczyli w tworzeniu algorytmu i sprawdzali działanie programu.



Zdjęcie: Otwarta lekcja informatyki (archiwum szkolne)

"Kiedy śmieje się dziecko, śmieje się cały świat"

19 listopada 2021 roku uczniowie klas I,II,III z PSP w Wyśmierzycach wraz z wychowawcami miło spędzali czas na wycieczce do Radomia. Wprowadzeniem do muzyki poważnej był koncert edukacyjny Radomskiej Orkiestry Kameralnej pod dyrygenturą Krzysztofa Herdzina. Następnie przyszedł czas na szaleństwa w JumpWorld - w parku trampolin. Niezwykłe przygody wilka i lwa obejrżeli w filmie pt "Wilk, lew i ja" w kinie Helios.

Wieczorne czytanie "Dziadów" A. Mickiewicza

W dniu 26 listopada 2021 r. uczniowie z PSP w Wyśmierzycach z klas 7a i 7b wraz z nauczycielkami spotkali się na wieczornym czytaniu lektury pod tytułem „Dziady” cz.II Adama Mickiewicza. Atmosferę niesamowitości, oprócz zapadającego zmroku za oknami, dodawała muzyka oraz zapalone świece. Zgromadzeni na początku wysłuchali piosenki Hard Rockets „Elektryczne Dziady”, następnie słuchowiska nagranych na podstawie lektury, wówczas zadaniem uczniów było zwrócenie uwagi na efekty dźwiękowe, muzykę, operowanie głosem. Kolejny punkt spotkania dotyczył głośnego odczytania, z podziałem na role, całości tekstu.



Zdjęcie: archiwum szkolne

Projekt Santander

W ramach konkursu zorganizowanego przez Santander Fundacja Publiczne Przedszkole w Wyśmierzycach otrzymało kwotę 10 000,00 złotych na zadania Tu mieszkam, tu zmieniam Eko. Projekt był realizowany w okresie 2020-2021. Dzieci zyskały atrakcyjny, kolorowy plac zabaw z małą ścieżką sensoryczną i licznymi wonnymi, zielonymi nasadzeniami.



Zdjęcie: archiwum przedszkolne



Zdjęcie: archiwum przedszkolne

9.7. Poziom wydatków na oświatę i zrealizowane inwestycje**WYDATKI NA OŚWIATĘ PONIESIONE W ROKU 2021**

Placówka	Rok budżetowy	Wykonanie
Publiczne Szkoły Podstawowe (Wyśmierzyce i Kostrzyn)	2021	4 028 232,33 zł
Publiczne Przedszkole w Wyśmierzycach	2021	761 875,78 zł

Źródło: opracowanie własne

WYDATKI MAJĄTKOWE (INWESTYCJE) W JEDNOSTKACH OŚWIATOWYCH

Nazwa zadania	Data realizacji	Koszty poniesione w PLN	Uzyskane dofinansowanie w PLN	Uwagi
Wymiana 9 szt. drzwi z montażem i materiałami PSP Wyśmierzyce	2021	18 642,15	0,00	
Zakup kamer wraz z materiałami	2021	28 403,02	0,00	Dotyczy PSP Wyśmierzyce
Zakup wyposażenia stanowisk do pracy narzędziowej służących rozwijaniu umiejętności podstawowych dzieci i młodzieży	2021	0	90 000,00	Środki z MEiN „Laboratoria Przyszłości” PSP W-ce- 60.000,00 PSP Kostrzyn – 30.000,00
Zakup wyposażenia w sprzęt gospodarczy stołówki szkolnej, modernizacja instalacji elektrycznej i wodno-kanalizacyjnej, wymiana i wyprofilowanie posadzki w kuchni	2021	20 082,61 (środki własne)	80 000,00	Dofinansowanie od Wojewody Mazowieckiego w ramach Programu ”Posiłek w szkole i w domu”
Ułożenie paneli wraz z materiałami	2021	4000,00		Dotyczy PSP Wyśmierzyce
Usługa hydrauliczna (wymiana sedesów, płytek)	2021	7 208,83		Dotyczy PSP Wyśmierzyce
Usługa elektryczna (naprawa i wymiana lamp)	2021	4 866,21		Dotyczy PSP Wyśmierzyce

Źródło: opracowanie własne

9.8. Świetlice i stołówki

Zgodnie z art. 103 ust. 1 pkt. 3) oraz art. 106 ust.1 ustawy Prawo oświatowe do realizacji zadań statutowych szkoła powinna zapewnić uczniom możliwość korzystania ze świetlicy, a w celu zapewnienia prawidłowej realizacji zadań opiekuńczych, w szczególności wspierania prawidłowego rozwoju uczniów może zorganizować stołówkę.

Świetlice szkolne funkcjonowały w obydwu szkołach podstawowych. Zajęcia opiekuńczo-wychowawcze odbywały się przeważnie w godzinach od 7.00 do 15.30. Nauczyciele zatrudnieni zorganizowali czas przed lub po zajęciach lekcyjnych dla dzieci tego potrzebujących.

"Dobro to nie jest wiedza, to jest czyn..." – dzięki zaangażowaniu Rodziców, Dzieci oraz Nauczycieli szkoła w Wyśmierzycach zyskała nową, kolorową świetlicę. Kolory wpływają na emocje, wyobraźnię i twórcze myślenie dzieci - wykładzina pełna barw niewątpliwie się do tego przyczyni. Świetlica została wyposażona w modułowe stoliki i krzeselka, które są praktyczne i bezpieczne pod względem użytkowym; odpowiednia konstrukcja bez ostrych krawędzi i wystających rogów nie stanowi zagrożenia dla bawiących się najmłodszych uczniów.



Zdjęcie: archiwum szkolne



Zdjęcie: archiwum szkolne

W PSP w Wyśmierzycach funkcjonuje stołówka z własnym, nowoczesnym zapleczem kuchennym. W roku 2020/2021 wydała łącznie 10 708 posiłków.

9.9. Dowożenie uczniów

Zgodnie w art. 39 ust. 3 i 4a ustawy z dnia 14 grudnia 2016 r. Prawo oświatowe (t.j. Dz. U. 2019 poz. 1148) jednostka samorządu terytorialnego obowiązana jest do zapewnienia bezpłatnego transportu i opieki w czasie przewozu lub zwrotu kosztów przejazdu środkami komunikacji publicznej dla:

- a) uczniów klas I-IV szkół podstawowych, których droga do szkoły, w której obwodzie mieszkają przekracza 3 km,
- b) uczniów klas V-VIII szkół podstawowych, których droga do szkoły, w której obwodzie mieszkają przekracza 4 km,
- c) uczniów niepełnosprawnych, których kształcenie i wychowanie odbywają się na podstawie art. 39 ust. 4 tej ustawy.

W roku szkolnym 2020/2021 Gmina Wyśmierzyce na powyższe zadanie wydatkowała środki finansowe w wysokości **78 376,65 zł**. Zestawienie danych dotyczących wielkości dowozów przedstawia poniższa tabela. Dowóz dzieci niepełnosprawnych następuje na podstawie indywidualnych umów zawieranych z rodzicami. W ramach takich umów, rodzice lub prawni opiekunowie, zapewniają dowóz do szkoły i powrotem do domu i jednocześnie sprawują opiekę nad dzieckiem w czasie transportu.

lp	Uczniowie:	średnia liczba uczniów w ujęciu miesięcznym	Wartość usługi w 2021 roku
1	Niepełnosprawni dowożeni indywidualnie	4	26 681,40
2	Dowożeni przez PKS	168	51 695,25
podsumowanie		172	78 376,65

Źródło: Opracowanie własne

9.10. Zatrudnienie nauczycieli i awans zawodowy

W roku szkolnym 2020/2021 w przedszkolu i szkołach podstawowych dla których organem prowadzącym jest Gmina Wyśmierzyce zatrudnionych było 43 nauczycieli (etaty przeliczeniowe). Stan zatrudnienia z podziałem na stopień awansu zawodowego w poszczególnych placówkach obrazuje poniższa tabela.

lp	Placówka	Nauczyciele					
		ogółem	Bez stopnia	Stażysta	Kontraktowy	Mianowany	Dyplomowany
1	PP Wyśmierzyce	7	0	0	1	1	5
2	PSP Wyśmierzyce	23	0	1	4	3	15
3	PSP Kostrzyn	13	0	0	6	2	5
Podsumowanie		43	0	1	11	6	25

Źródło: Opracowanie własne

10. Działalność gminnych komisji i zespołów, rad społecznych

10.1. Zespół Interdyscyplinarny do Spraw Przeciwdziałania Przemocy w Rodzinie

Głównym celem Zespołu jest ochrona ofiar przemocy w rodzinie w tym inicjowanie działań w stosunku do osób stosujących przemoc oraz koordynowanie działań podmiotów działających na rzecz ofiar przemocy w rodzinie. W ramach prac zespołu biorą udział przedstawiciele pomocy społecznej, sądu, policji, szkół i opieki zdrowotnej.

Obsługę zespołu zapewniał Miejsko-Gminny Ośrodek Pomocy Społecznej w Wyśmierzycach.

Osobowy skład zespołu został powołany Zarządzeniem nr 28/2012 Burmistrza Wyśmierzyc z dnia 9 września 2012 roku z późniejszymi zmianami.

W roku 2021 miały miejsce 4 posiedzenia Zespołu Interdyscyplinarnego. Do Zespołu wpłynęło 7 Niebieskich Kart. Prowadzono 11 procedur Niebieskich Kart, 6 zakończono. Odbyło się 9 posiedzeń grup roboczych.

Tabela. Analiza ilości prowadzonych spraw Niebieskich Kart

	2019 rok	2020 rok	2021 rok
Ilość posiedzeń Komisji	4	4	4
Ilość posiedzeń grup roboczych	19	13	9
Nowe postępowania Niebieskich Kart	6	7	7
Prowadzone postępowania w trakcie roku	9	8	11
Zakończone postępowania Niebieskich Kart	5	8	6
Karty do procedowania w kolejnym roku	3	0	4

Źródło: Opracowanie własne

10.2. Miejsko Gminny Zespół Zarządzania Kryzysowego

W 2021 roku nie odbyło się posiedzenie Miejsko Gminnego Zespołu Zarządzania Kryzysowego.

10.3. Gminna Komisja Rozwiązywania Problemów Alkoholowych

Zadania własne gminy wynikające z art. 41 ustawy z 26 października 1982 r. o wychowaniu w trzeźwości i przeciwdziałaniu alkoholizmowi zawarte w Gminnym Programie Profilaktyki i Rozwiązywania Problemów Alkoholowych na rok 2021 (Uchwała Nr XXIX/130/20 Rady Miejskiej w Wyśmierzycach) z dnia 18 grudnia 2020 roku realizowane były w oparciu o działalność Gminnej Komisji Rozwiązywania Problemów Alkoholowych oraz Miejsko Gminnego Ośrodka Pomocy Społecznej.

Skład osobowy zespołu został powołany Zarządzeniem nr 67/2020 Burmistrza Wyśmierzyc z dnia 19 listopada 2020 roku.

W roku 2021 odbyło się 10 posiedzeń Komisji. Do Komisji wpłynęło 9 wniosków o wszczęcie spraw. Zakończono spraw - 4, 5 jest nadal w procedowaniu.

Posiedzenia grup roboczych nie odbyły się.

10.4. Rada Społeczna Samodzielnego Publicznego Zakładu Opieki Zdrowotnej w Wyśmierzycach

W 2021 roku, odbyło się jedno posiedzenia Rady Społecznej, podczas którego Rada Społeczna przedstawiła Dyrektorowi SP ZOZ w Wyśmierzycach wnioski i opinie w sprawach:

- 1) planu finansowego na 2021 rok,
- 2) rocznego sprawozdania z wykonania zadań finansowych za 2020 rok.

Rada Społeczna w 2021 roku podjęła dwie uchwały:

w sprawie zaopiniowania sprawozdania Samodzielnego Publicznego Zakładu Opieki Zdrowotnej w Wyśmierzycach z wykonania zadań finansowych za 2020 rok oraz

w sprawie zaopiniowania planu finansowego dochodów i wydatków Samodzielnego Publicznego Zakładu Opieki Zdrowotnej w Wyśmierzycach na 2021 rok.

11. Wydarzenia kulturalno-edukacyjne i promocja gminy

ŚRODKI PRZEZNACZONE NA PROMOCJĘ GMINY W ROKU 2021

to kwota **30 000,00 złotych**

11.1. Działalność Klubów, świetlic wiejskich.

Do bardzo ważnych zadań Gminy Wyśmierzyce należy zaspokajanie potrzeb i aspiracji kulturalnych społeczeństwa poprzez tworzenie i upowszechnianie różnych dziedzin kultury, przygotowanie i pozyskiwanie środków do aktywnego uczestnictwa w kulturze. Działalność merytoryczna w tym zakresie dostosowana jest do różnych potrzeb intelektualnych, zainteresowań oraz wieku potencjalnych odbiorców.

Dzieci – zajęcia dla młodszych grup wiekowych realizowane są z zakresu: tańca, teatru, szkółka instrumentów dętych blaszanych (zajęcia taneczne prowadzone w szkole przez grupę „Kosmos”, działalność grupy teatralnej KOKO w Kostrzynie);

Dorośli – zainteresowania osób dorosłych koncentrują się głównie wokół rozwijania swoich pasji i zainteresowań sportowych. Największą popularnością cieszą się rozgrywki piłki siatkowej oraz w sezonie - piłki nożnej.

Seniorzy – jedną z ważniejszych odbiorców działań realizowanych przez Gminę Wyśmierzyce są seniorzy skupieni wokół Klubu Seniora w Wyśmierzycach. W jego skład wchodzi osoba nieczynnie zawodowo w wieku od 60 do 90 lat, łącznie klub zrzesza 36 członków. Głównym zadaniem była i jest aktywizacja osób starszych, pomoc w nawiązywaniu kontaktów interpersonalnych i społecznych oraz kształtowaniu własnych zainteresowań i przeciwdziałanie wykluczeniu społecznemu. Z uwagi na epidemię koronawirusa działalność Klubu Seniora została zawieszona do końca 2021 roku.

11.2. Wydarzenia kulturalno-edukacyjne

Dzień Dziecka w Gminie Wyśmierzyce

W dniu 01 czerwca, tak ważnym dla każdego dziecka, placówki oświatowe z terenu naszej gminy przygotowały różne atrakcje dla swoich podopiecznych. Osoby odpowiedzialne za opiekę nad dziećmi zorganizowały czas na świętowanie Dnia Dziecka. Było wesoło, kolorowo i bardzo sportowo.



Zdjęcie: archiwum UM w Wyśmierzycach



Zdjęcie: archiwum UM w Wyśmierzycach



Zdjęcie: archiwum UM w Wyśmierzycach

Narodowe Czytanie 2021

W sobotę 4 września w pięknym otoczeniu parku w Wyśmierzycach odbyła się dziesiąta edycja akcji „Narodowe Czytanie” pod honorowym patronatem Pary Prezydenckiej. W wielu miejscach w kraju wybrzmiał dramat „Moralność pani Dulskiej” autorstwa Gabrieli Zapolskiej. Czytanie lektury spotkało się z dużą uwagą słuchaczy. Zgromadzeni wysłuchali fragmentów utworu odczytanych przez: Burmistrza Wyśmierzyc p. Wojciecha Sępiola, Zastępcę Burmistrza p. Małgorzatę Zajączkowską, Dyrektora Miejsko-Gminnej Biblioteki Publicznej p. Justynę Bombę, Dyrektora PSP w Wyśmierzycach p. Urszulę Imbor oraz p. Beatę Górnicką. Czytający wspaniale „wcielili się” w postaci „Moralności pani Dulskiej”, dlatego nie obyło się bez bisów. Był to mile spędzony czas z literaturą narodową.



Zdjęcie: archiwum UM w Wyśmierzycach

Wyśmierski Kiermasz Świąteczny

Działo się! W niedzielę 5 grudnia odbył się I Wyśmierski Kiermasz Świąteczny. W wydarzeniu brały udział dzieci z placówek oświatowych z terenu Gminy Wyśmierzyce. Radości nie było końca, gdy przybył Św. Mikołaj ze swoją żoną. Zdjęcia z Mikołajem będą pamiątką do wspomnień.



Zdjęcie: archiwum UM w Wyśmierzycach

Marsz Niepodległej

10 listopada 2021 roku przedszkolaki, uczniowie, nauczyciele wraz z władzami gminy z refleksją pochylili się nad przeszłością, która ukształtowała naszą tożsamość narodową.

Młodzi obywatele naszej Małej Ojczyzny wraz z opiekunami mogli dać wyraz swojej miłości oraz szacunku uczestnicząc w MARSZU NIEPODLEGŁEJ. Marsz rozpoczęto od publicznego odśpiewania Mazurka Dąbrowskiego pod budynkiem Urzędu Gminy w Wyśmierzycach, następnie uczestnicy marszu "uzbrojeni" w kotyliony i flagi narodowe ze śpiewem na ustach, w asyście druhów z OSP w Wyśmierzycach i funkcjonariuszy z Komendy Powiatowej Policji w Białobrzegach przemaszerowali głównymi drogami na terenie Wyśmierzyc.





Zdjęcie: archiwum UM w Wyśmierzycach

Wyśmierzyce w koło na wesoło

Koniec wakacji to ostatni czas na rodzinne spotkania integracyjne. W Parku Miejskim w Wyśmierzycach odbył się festyn rodzinny "Wyśmierzyce w koło na wesoło". Dla fanów dwóch kółek były zabytkowe rowery i przejażdżki rikszą. W czasie imprezy były też szczepienia przeciw COVID-19.





Zdjęcie: archiwum UM w Wyśmierzycach

I Zawody Sławikowe

W dniu 31 lipca 2021 roku odbyły się I zawody sławikowe o Puchar Burmistrza Wyśmierzyc w kategorii seniorzy i juniorzy. Seniorów reprezentowało 9 mieszkańców Gminy Wyśmierzyce i 7 przedstawicieli Koła Wędkarskiego nr 29 Łucznik z Radomia. W kategorii juniorów udział wzięło dziewięcioro dzieci w wieku od 2 do 12 lat.





Zdjęcie: archiwum UM w Wyśmierzycach

Akademia Piłki

W dniu 14.10.2021 r. odbyły się pierwsze zajęcia w ramach „Akademii piłki”, pod patronatem Urzędu Miejskiego w Wyśmierzycach. Dzieci pod okiem trenera uczestniczyły w nich z pełnym zaangażowaniem. Projekt spotkał się z dużym zainteresowaniem dzieci w wieku do lat 13 i jest kontynuowany w 2022 roku.



12. Stan mienia komunalnego

12.1. Dane dotyczące przysługujących gminie praw własności (stan na dzień 31 grudnia 2021 roku)

- 1) Grunty komunalne – 144,3991 ha, o łącznej wartości 1 199 994,29 zł. W 2021 roku pozyskano na mocy Decyzji Wojewody Mazowieckiego 18,6273 ha o łącznej wartości 154 966,12 zł, sprzedano grunty o powierzchni 3,1523 ha na łączną kwotę 26 192,28 zł.
- 2) Lokale mieszkalne – uchwałą Rady Miejskiej nr XXXV/186/17 z dnia 28 grudnia 2017 roku został przyjęty „Wieloletni program gospodarowania mieszkaniowym zasobem Gminy Wyśmierzyce na lata 2018-2022”. Gmina Wyśmierzyce dysponuje dziesięcioma lokalami, w tym dwoma socjalnymi. Do końca 2022 roku wielkość zasobu socjalnego i mieszkaniowego gminy nie ulegnie zmianie.
 - a) Wyśmierzyce, ul. Kopernika 10 – 4 lokale,
 - b) Wyśmierzyce, ul. 1000-Lecia Państwa Polskiego 8 – 4 lokale,
Mieszkaniowym zasobem Gminy zarządza Burmistrz Wyśmierzyc – dotyczy budynku w Wyśmierzycach przy ulicy Kopernika 10 i w Witaszynie 55,
Dyrektor SP ZOZ w Wyśmierzycach – dotyczy budynku w Wyśmierzycach przy ulicy 1000-Lecia Państwa Polskiego 8.
- 3) Lokale socjalne:
 - a) Witaszyn 55 – 2 lokale
- 4) Obiekty oświatowe:
 - a) Publiczna Szkoła Podstawowa w Wyśmierzycach
 - b) Publiczna Szkoła Podstawowa w Kostrzynie
 - c) Publiczne Przedszkole w Wyśmierzycach
- 5) Obiekty kulturalne:
 - a) Miejsko-Gminna Biblioteka Publiczna
- 6) Lokale użytkowe Gminy Wyśmierzyce:
 - a) budynek użytkowy MGOK w Wyśmierzycach przy ulicy Pl. Wolności 18 - zamknięty ze względu na stan techniczny,
 - b) budynek Urzędu Gminy Wyśmierzyce przy ul. Mickiewicza 75w Wyśmierzycach,
 - c) budynek „Klubu Senior+” w Wyśmierzycach przy ul. Plac Wolności 11 w Wyśmierzycach,
 - d) budynek garażowo-gospodarczy przy ulicy Plac Wolności 11 w Wyśmierzycach,
 - e) budynek dawnej weterynarii przy ul. Kopernika 34 w Wyśmierzycach,
 - f) budynek żłobek „Leśne Skrzaty” w Kostrzynie – Kostrzyn 82,
- 7) Obiekty OSP:
 - a) Remiza strażacka w Wyśmierzycach,
 - b) Remiza strażacka w Korzeniu,
 - c) Remiza strażacka w Witaszynie,
 - d) Remiza strażacka w Kożuchowie,
 - e) Remiza strażacka w Grzmiącej,
 - f) Remiza strażacka w Kostrzynie,
 - g) Remiza strażacka w Jabłonnej.
- 8) Obiekty wodociągowe:
 - a) czynna sieć wodociągowa rozdzielcza o dł. 65,6 km, podłączenia do sieci wodociągowej budynków mieszkalnych i zbiorowego zamieszkania – 1213,

- b) obiekt przepompowni wody: 2 obiekty w Wyśmierzycach i 1 w Grzmiącej,
 - c) 4 studnie: Kostrzyn, Paprotno i Wyśmierzyce,
 - d) 4 odżelaziacze.
- 9) Kolektor kanalizacji sanitarnej na całej długości sieci kanalizacyjnej.
- 10) Sieć kanalizacji sanitarnej o łącznej dł. 7,4 km, liczba przyłączy 168.
- 11) Przepompownia i zlewnia ścieków położona w miejscowości Wyśmierzyce.
- 12) Tereny zieleni: place zabaw przy przedszkolach w Wyśmierzycach i w Kostrzynie, teren zielony z altaną rekreacyjną w Korzeniu, mały plac zabaw w Parku Miejskim w Wyśmierzycach.
- 13) Obiekty sportowe:
- a) stadion sportowy z zapleczem techniczno-sanitarnym,
 - b) kompleks boiskowy „Orlik” w Wyśmierzycach,
 - c) kompleks boiskowy „Orlik” w Kostrzynie,
 - d) „Siłownia na wolnym powietrzu”: Wyśmierzyce, Korzeń i Kostrzyn,
- 14) Place zabaw:
- a) Wyśmierzyce,
 - b) Kostrzyn.
- 15) Środki transportu:
- a) Samochód Żuk Kożuchów,
 - b) Samochód Żuk Kostrzyn,
 - c) Samochód Jelcz 008 OSP Wyśmierzyce,
 - d) Samochód Jelcz 005 Kostrzyn,
 - e) Średni samochód ratowniczy OSP Kostrzyn,
 - f) Wóz konny OSP Jabłonna,
 - g) Wóz konny OSP Grzmiąca,
 - h) Samochód Jelcz OSP Korzeń,
 - i) Samochód Delmer OSP Korzeń,
 - j) Samochód Lublin OSP Witaszyn,
 - k) Samochód Iveco DAILY OSP Witaszyn,
 - l) Samochód lekki specjalny OSP Jabłonna,
 - m) Średni samochód ratowniczy OSP Wyśmierzyce,
 - n) Samochód Jelcz WBR 9261,
 - o) Traktorek MTD RE 175 SMART.

13. Priorytety i działania na kolejne lata

Wśród przyjętych do realizacji w 2021 roku tematów przeważa problematyka związana z funkcjonowaniem administracji publicznej, ochroną środowiska, oświatą oraz rozwiązywaniem szeroko pojętych problemów społecznych.

Do realizacji istotnych dla gminy zadań na kolejne lata należy zaliczyć:

1. Modernizację oczyszczalni ścieków wraz z rozbudową sieci kanalizacyjnej, zwiększenie dostępności mieszkańców do usług wodno-kanalizacyjnych,
2. Zwodociągowanie wszystkich gospodarstw na terenie Gminy Wyśmierzyce,
3. Modernizację i rozbudowę dróg wraz z ich oświetleniem,
4. Utrzymanie zadawalającego standardu czystości i porządku w mieście i gminie,
5. Monitorowanie i kontrolę zagospodarowywania odpadów komunalnych i płynnych. Duży nacisk położymy na edukację proekologiczną kierowaną do wszystkich grup społecznych.

6. Modernizacja systemu gospodarki odpadami - zwiększenie stopnia recyklingu i segregacji odpadów komunalnych,
7. Kontynuacji programu w zakresie odbioru i utylizacji azbestu z terenu Gminy Wyśmierzyce wraz z pozyskiwaniem funduszy na ten cel,
8. Podjęcie działań związanych z rozwojem stref aktywności gospodarczej, rewitalizacji miasta i obszarów wiejskich z wykorzystaniem lokalnego potencjału turystycznego poprzez inwestycje w ofertę i produkty dla przemysłów czasu wolnego, w tym rozwój regionalnej sieci tras rowerowych i zagospodarowanie otoczenia zbiorników wodnych,
9. Z zakresu działań miękkich oraz inwestycji w infrastrukturę społeczną, w tym kulturę - organizacja spotkań, festynów i pikników dla integracji społeczności lokalnej, także w ramach promocji działań gminy, przy aktywnym udziale organizacji pozarządowych i lokalnych stowarzyszeń.

14. Podsumowanie

Stan Gminy na koniec 2021 jest wynikiem działań podejmowanych w trakcie całego roku. W celu przedstawienia stanu Gminy na koniec roku, przyjęto analogiczną metodę prezentacji pozycji Gminy na tle tych samych obszarów, co w 2019 i 2020 roku.

Demografia Gminy Wyśmierzyce nie zmieniła się znacząco w stosunku do stanu z początku roku, niemniej, zauważalny jest proces starzenia się społeczeństwa.

Sytuacja finansowa Gminy Wyśmierzyce kształtowała się korzystnie. Do coraz lepszej kondycji budżetu w 2021 roku przyczyniło się pozyskiwanie pieniędzy z projektów i programów zewnętrznych.

Przedstawiony powyżej Raport o stanie Gminy za rok 2021 pozwala stwierdzić, że był to rok stabilnego rozwoju Gminy ukierunkowanego na podniesienie standardu życia mieszkańców. Dobra polityka finansowa pozwoliła osiągnąć zakładane cele przy jednoczesnym zrównoważeniu przychodów i wydatków. Jest podstawą do utrzymania tempa dalszego rozwoju Gminy.